CALVINIST CONTACT

DUTCH-CANADIAN CHRISTIAN WEEKLY

"And I saw no temple therein; for the Lord God Almighty and the Lamb are the temple of it." Rev. 21 : 22

NOVEMBER 11th 1960 - No. 469 - 12 PAGES • P.O. BOX 312, ST. B. HAMILTON, ONT.

16th year of publication
Authorized as Second Class Mail, Post Office Department, Ottawa, Ontario.

De Vinger Gods

Door Rev. A. De Jager

Wij kunnen over de huidige economische terugslag in Canada zo vreselijk werelds spreken; dat wil zeggen, in de geest van de wereld, die het doen van de Here God niet erkent in de feiten van iedere dag.

In onze gesprekken komen wij dikwijls niet verder dan het naspreken van de economische experts, die ons in kennis stellen van een complex van factoren, die hebben geleid tot de recessie en de daarmee gepaard gaande werkloosheid van vandaag. En op onze visites hebben we een vlotte uitwisseling van gedachten over het probleem en worden de oplossingen in menigte als vuurwerk afgeschoten: Als wij het voor het zeggen hadden, zouden we strenge importbeperkingen maken; indien wij "Ottawa" waren, zouden we ruimere, zo niet onbeperkte, credieten willen verlenen aan de bouwbedrijven; óf we zouden de immigratie willen stoppen (nu wij zelf eenmaal behouden en wel hier zijn aangeland); óf we zouden de immigratie willen aanmoedigen; óf we zouden de hoge levensstandaard wat omlaag willen brengen (we hebben daarbij speciaal onze welvarende buren op het oog, want zelf leven we op "bescheiden voet"), óf.... enz. enz. Oplossingen uit de maatschappelijke problemen zijn verkrijgbaar voor minder dan een kwartje per dozijn, maar toch komen we er niet uit met elkaar.... Zo zijn we dan geneigd, om de dingen maar te nemen zoals ze zijn, hopende op betere tijden. Tijdelijke economische depressies schijnen nu eenmaal onvermijdelijk te zijn. Onbewust naderen we de denkstijl van Leibniz: het kwaad doemt telkens weer op en is een onvermijdelijkheid in deze geschapen wereld. Doch kwaad wordt weer noodzakelijk gevolgd door goed. Dus houden we maar moed!

Zie, wanneer wij ons op deze wijze bezinnen op en redeneren over de maatschappelijke noden waarin we verkeren, doen we iets, dat ongepast is voor een Christen. Immers, de Christen kan zich de dingen en gebeurtenissen niet denken zonder de Christus! En Hij is de Koning, "door Wien de Vader alle ding regeert". Wat ons overkomt in dit leven, is niet in de eerste plaats "natuur-noodwendig", maar is vertoon van Goddelijk regiment. En in dit licht alleen mogen we spreken over achteruitgang in zaken en werkloosheid en vooruitzichten voor handel en industrie.

De kinderen van de Vader moeten er in de wereld van de Vader geen theorietje van maken, maar het vertrouwend en practisch belijden, "dat loof en gras, regen en droogte, vruchtbare en onvruchtbare jaren, spijs en drank, gezondheid en krankheid, rijkdom en armoede, en alle dingen, niet bij geval, maar van Zijn vaderlijke hand ons toekomen". Op deze manier alleen brengen we onze bezinning en onze gesprekken en onze jacht-naar-oplossingen op een hoger en beter peil, het Christelijk peil.

Dan kan het ook niet uitblijven, of we gaan de straffen Gods in onze dagen zien. In zakenslapte en gebrek aan werkgelegenheid deelt de Here een straf uit aan Zijn Canada met de bedoeling, dat Canada zal voelen en zien en zich bekeren! Dat is de belijdenis van Gods "tijdelijke straffen" in de practijk. Daar mógen wij over spreken, want zijn er wel zaken, die meer tot de "geopenbaarde dingen" behoren dan straffen, die God ons aan den lijve laat gevoelen?

In dit verband sprak men in vroeger dagen dikwijls over de vinger Gods. In bepaalde rampen en tegenslagen zag men als het ware de vinger, waarmee God naar de ingetreden moeite wees (vingerwijzing) en die Hij vervolgens waarschuwend ophief en waarmee Hij tenslotte de mensen tot Zich wenkte. Met dit spreken over de vinger Gods was dan meteen **het uitzicht** geopend, nl. dat de bestaande moeite niet definitief was, doch wel degelijk te "verhelpen", wanneer men de waarschuwing maar ter harte nam en terugkeerde tot God.

Zo moeten wij vandaag nog zien. Dit is geen moralistische visie, maar de Woord-getrouwe, profetische zienswijze op het leven en de gang van het leven van individue en gemeenschap.

Het zou een tekort doen zijn aan de klem van Gods Getuigenis, wanneer we de "droogte", "de onvruchtbare jaren" en "de armoede" alleen zouden zien als gevolgen van de zonde in het algemeen, zonder te durven wijzen op concrete zonden, die om concrete bekering riepen.

Neen, we willen ons niet laten verleiden tot het moralistische denken: Verbeter de mensen, dan zullen ook de omstandigheden beter worden. Dat is de grondfout geweest in de Amerikaanse (nog lang niet dode!) theorie van "the social gospel". Volgens deze leer bepaalt de innerlijke gesteldheid van de mensen het gehalte der samenleving; naarmate de mens "zich verheft", "zich verbetert", wordt de maatschappij verbeterd en worden de misstanden weggenomen.

Uit begrijpelijke reactie hiertegen zijn invloedrijke geleerden als Rheinhold Niebuhr en John Bennett zover gegaan, dat ze het concrete verband tussen zonde en maatschappelijke moeite in feite ontkenden en niet wilden weten van schuldvraag en bekering in geval van sociale nood. Volgens hen gaat de mens als individu in deze altijd vrijuit en de verantwoordelijkheid komt alleen te liggen op een onpersoonlijke grootheid als de samenleving.

Wij geloven, dat we zowel het optimisme van de "social gospel" theorie als het fatalisme van Niebuhr en Bennett vermijden, wanneer wij wijzen op Gods souvereine regering in deze wereld en op onze verantwoordelijkheid daarin. Dan zien wij de vinger Gods, die aanwijst, waarschuwt en terugroept, de vinger van de genadige Vader, Die juist door de vingerwijzing ons zegt, dat er hoop is, dat Hij nog genade en omkeer wil schenken. Dan leren we onze ogen naar de bergen te slaan inplaats van naar de valleien van onze morele verbeteringen: Onze hulp is van **de Here!**

Wanneer wij de straffende hand en de wijzende vinger van de regerende God willen zien in de recessie, die we vandaag in Canada beleven, zullen we als kinderen van de Vader ook de vraag onder ogen durven zien: Waarom straft God ons land en volk? Waarvan moeten we ons bekeren? Ten aanzien van welke kwade zaken moeten we Vader aanroepen om Zijn vergevende genade in de Zoon en om nieuwe krachten door de Geest?

Alleen God Almachtig is in staat, om alle zonden die we in gemeenschap met elkaar hier hebben be-

(Vervolg op pag. 2)

Door het overzetten van studieboeken in Brailleschrift helpen vrijwilligers het Canadian National Institute for the Blind om de mogelijkheid te openen voor blinden om een volledige opleiding te krijgen. Hierboven ziet U zo'n vrijwillige overschrijfster met ter vergelijking de zeven delen Brailleschrift, welke zij heeft overgeschreven uit het ernaast liggende geografie-boek.

Er zijn 25 blinde studenten op de universiteiten in Canada, terwijl er velen thuis lessen volgen.

De tering naar de nering zetten

Het overzicht, dat Mr. James F. Coyne, Directeur van de Bank of Canada, gaf van Canada's financiële positie, speciaal met betrekking tot de buitenlandse handel en het stijgende tekort van dit land op onze internationale betalingsbalans, werd in een aantal bladen in zijn geheel afgedrukt. Mr. Coyne gaf de dikwijls tot uitdrukking gebrachte mening weer, dat "wij niet tot in het oneindige door kunnen gaan met goederen te kopen en diensten te betrekken van het buitenland in hoeveelheden, die onze uitvoer verre te boven gaan."

Canadezen "moeten zich een grote beperking op gaan leggen wat betreft de voorraad goederen en diensten, die voor verbruik beschikbaar zijn", een soort soberheidsprogramma voor de afnemer, óf "we moeten beginnen om ons die zelfde goederen en diensten zelf te verschaffen" — vanuit Canadese bronnen, aldus werk verschaffend aan Canadese arbeiders. Mr. Coyne waarschuwde ook, dat te veel vertrouwen op buitenlands kapitaal (speciaal van Amerika) er toe zou kunnen leiden, dat dit land uiteindelijk economisch op zal gaan in en geabsorbeerd zal worden door een "vreemde mogendheid", hoe bevriend ook.

Hij schreef Canada's huidige ongunstige situatie toe aan een te zeer in beslag genomen zijn met economische leerstellingen van vroeger dagen. Hij wees er ook op, dat gedurende verscheidene jaren de uitgaven van alle economische sectoren van het land — zakenwereld, regering en particuliere afnemers — niet alleen de werkelijke productie van het land verre overtrof, maar ook de mogelijke productie, die door onze bestaande hoeveelheid producerende faciliteiten zou kunnen worden geleverd. Deze moet noodzakelijk vermeerderd worden.

Het geld moet daarom tot een ander doel aangewend worden dan het te besteden ter bevrediging van onze behoeften en verlangens, (van welk geld veel weggaat aan geïmporteerde goederen, waardoor ons handelstekort vermeerdert). In plaats daarvan, zo adviseert Mr. Coyne, moet dat geld gebruikt worden om de productie van goederen en diensten voor de Canadese markt te stimuleren, zodat die zal stijgen. Het resultaat van kapitaal, op deze wijze gebruikt, zal zijn, dat de Canadese economie zich blijft uitbreiden en dat onze levensstandaard zich op de lange duur zal verbeteren. Dit kapitaal, verklaarde hij met nadruk, moet uit onze spaargelden komen, in plaats van het te lenen van het buitenland. "Invoer van kapitaal op grote schaal uit het buitenland kan nuttig zijn voor een land, dat achterlijk is of nog niet voldoende ontwikkeld, maar een land, dat Canada's staat van ontwikkeling heeft bereikt, kan beter vooruit komen en haar eigen lot in handen houden door op haar eigen spaargelden te steunen om het nodige kapitaal te verschaffen."

Voor het bouwen van een zekerder toekomst is "spaar meer en leen minder" een goede raad, zowel voor het land als particulier. En waar dat land kan rekenen op de spaargelden van zijn burgers voor zijn toekomstig kapitaal om de productie te helpen bevorderen en dientengevolge de werkmogelijkheden te helpen doen toenemen, daar is de toestand ideaal. Laten wij op onze eigen benen staan, is Mr. Coyne's uitdaging. Door de tering naar de nering te zetten en in Canada te investeren — zowel ons werk als onze spaargelden — "kan Canada haar aandeel hebben in de vooruitgang van de bijzondere, moderne eeuw, die nu voor ons open gaat." (Can. Scene)

Deze kalkoenen op een turkeyfarm bij London, Ontario, zijn van het "White Holland" soort. Ze vormen een imponerend schouwspel en geven een indruk van de omvang, welke de turkey fokkerij aangenomen heeft.

RASSENDISCRIMINATIE IN AMERIKA

Dat er in de zuidelijke staten van Amerika in dit opzicht nog heel wat valt te verbeteren blijkt uit het volgende bericht in The Christian Century:

Te elfder ure is het Departement van Justitie in actie gekomen om een einde te maken aan de economische discriminatie tegenover negers, die trachten hun burgerrechten te verzekeren door zich als kiezer te laten inschrijven. In Tennessee heeft het Departement opdracht gegeven dat vervolging moet worden ingesteld tegen banken en personen in een poging om een einde te maken aan economische dwang, die de rechten van de burgers verzwakt. Die dwang is op verschillende wijzen openbaar geworden. Een aantal negeronderwijzers hebben hun positie verloren; anderen zijn gewaarschuwd dat zij zullen worden ontslagen als zij trachten zich te doen inschrijven. Een negerpredikant, die er bij zijn mensen op had aangedrongen zich te doen inschrijven, werd een kleine lening door een bank geweigerd, zelfs ofschoon de credietwaardigheid van zijn mede-ondertekenaar boven alle twijfel was verheven. Negers zijn gedwongen geworden hun woningen te verlaten, leningen vóór de vervaldatum terug te betalen, ver van huis te gaan om hun producten te verkopen. Sommigen zijn niet in staat geweest land te huren, noodzakelijke dingen te kopen, of bepaalde diensten te verkrijgen, alléén om het simpele feit dat zij trachtten zich te gedragen zoals goede burgers zich behoren te gedragen. Nu is het Departement van Justitie in beweging gekomen om een einde te maken aan de toepassing van economische sancties op negers. Door dit te doen heeft het Departement een stevige slag toegebracht aan de z.g. "raden van blanke burgers", die dikwijls economische sancties toepassen tegenover negers, of tegenover blanken, die trachten de negers te helpen om te stemmen. Economische dwang is inderdaad bij deze raden de voornaamste vorm van bestrijding van de rechten van de negers. Het is te hopen dat het Departement van Justitie niet alleen in Tennessee klachten zal indienen en vervolging zal instellen, maar dit evenzeer zal doen in andere staten, waar deze raden hun wreedheden in praktijk brengen.

De Vinger Gods

(Vervolg van pag. 1)

dreven op te sommen. Het zou hoogmoed zijn, te denken, dat we wel eens eventjes precies zouden kunnen zeggen vanwege welke zonden Vader vandaag naar Canada wijst. Nochtans zeggen wij in de volgende schuldbelijdenis geen woord teveel:

Wij (als land en volk) hebben ons opgewerkt tot zo'n hoog peil van welvaart, dat wij over het algemeen onze afhankelijkheid van de Here niet meer beseften, maar God en Zijn dienst reserveerden voor "het geestelijk deel" van ons leven.... Wij hebben ons op de knieën geworpen voor de afgod van de dollar....

Wij hebben meegewerkt of willoos toegezien bij de ontadeling van de arbeid, die meer en meer gezien wordt als een "noodzakelijk kwaad" voor het verkrijgen van welvaart en "security"....

Wij hebben meegewerkt aan de overheersing der unions, die het Koningschap van Christus niet erkenden, doch slechts het koningschap van de werknemer....

Wij hebben onze steun gegeven aan systemen van onderwijs en wetenschapsbeoefening, die niet gebouwd waren op het fundament van Gods onvergankelijke waarheid in de Schriften....

En wij, die onszelf het Calvinistische volksdeel noemen en dikwijls de pretentie voeren een zuurdesem te zijn, wij hebben te erkennen, dat wij niet buiten de schuld staan. Ons getuigenis is al te zwak geweest tot nu toe.

Wij zijn bevreesd geweest, om militant en profetisch in en tot het volk te spreken. Wij hebben veel geredeneerd over roeping en taak — en daarbij veelal elkaar inplaats van de duivel bevochten en bestreden! —, maar we zijn de deur nog haast niet uitgeweest, doch hebben de discussies gevoerd in de intimiteit van de huiskamer.

"Niets bij geval," zegt de Heidelbergse Catechismus. Inderdaad, het is de vinger Gods, die in werkloosheid en slapte in de bedrijven in 1960 naar Canada wijst. Die vinger Gods — dat is genade! Hij heeft dit land niet aan zichzelf overgelaten. God trekt Zich nog niet terug, maar Hij wijst; Hij wijst naar de acute noden — Hij wijst naar ons — Hij wijst naar Zichzelf.

En het is, alsof Hij het duidelijkst wijst in **onze** richting, want zijn wij het niet, die ons Christenen noemen in dit grote land?

Zijn wij het niet, die koninklijk strijden voor de eer van onze Koning; die priesterlijk ons geven aan Zijn zaak en ons inzetten voor de redding van de naaste; die profetisch getuigen van de gerechtigheid van het Evangelie, die het volk verhoogt?

Zijn wij het, of zijn we het niet? Zijn we het? Laten we dan profeteren!

Er is hoop voor Canada! Veel hoop!

Netherlands Government Scholarship

The Netherlands Government has announced that twe scholarships will be offered to Canadian nationals for study in the Netherlands during the academic year 1961-1962. The scholarships will be for a period of ten months and will amount to f 3000.— (about $ 770.—).

This sum is based on the needs of an average Dutch student taking up residence in a university town, and is sufficient to cover normal living expenses.

In principle not only applications from university students and research workers but also from other categories such as painters, musicians, architects etc. will be accepted.

University students and research workers should be pursuing graduate or post-graduate studies. Creative art students should have sufficient training and experience to follow advanced courses in their art. Some knowledge of the Netherlands language is recommended.

Further information may be obtained from the Netherlands Embassy, Ottawa, Information Section.

DAGELIJKSE VLUCHTEN
naar
EUROPA
gedurende de hele winter.
NIEUWE
17-daagse Retourtarieven
lager dan ooit aangeboden over de
ATLANTISCHE
oceaan.
Bezoek Uw reisbureau of
bel de K.L.M.
Kantoren in 12 belangrijke Canadese steden.

ROME ALS KERK EN ALS STAAT

Op het eiland Malta zijn grote kerkelijke feesten gevierd in verband met de herdenking van het feit dat de apostel Paulus daar destijds is geland. De officiële kerk op Malta is de Rooms-Katholieke. Kardinaal Muench reisde met een Brits oorlogsschip, H.M.S. "Surprise" naar Malta om de feesten bij te wonen. Daar is in Groot-Brittannië nogal wat over te doen geweest. Van Roomse zijde was beweerd dat het fregat de pauselijke vlag voerde, maar dit is door de Admiraliteit ontkend. Sommige Roomse bladen vonden dit echter zo'n mooi bericht dat zij zelfs na de ontkenning van de Admiraliteit dit bericht toch zijn blijven publiceren.

Van Protestantse zijde blijft men protesteren. Zelfs al heeft de "Surprise" niet onder pauselijke vlag gevaren, dan acht men het nog onjuist dat aan hoogwaardigheidsbekleders van de Roomse Kerk Britse marine-schepen worden beschikbaar gesteld om te reizen.

The Monthly Record van de Free Church of Scotland zegt daarvan dat men ook nu wel weer zeggen zal dat de Paus niet alleen het hoofd is van de Roomse Kerk, maar ook het hoofd van een soevereine staat en dat men toch geen bezwaar kan maken tegen enige hoffelijkheid tegenover een vorst van een soevereine staat. Maar The Monthly Record meent dat deze onderscheiding als het over de Paus gaat van weinig betekenis is. De redacteur denkt in dit verband aan het geval van de bisschop, die een zalm liet ontsnappen, nadat hij het beest aan de haak had en aan wien bij die gelegenheid een lelijk woord ontviel. Toen hij de afkeurende blik van zijn helper ontdekte, zei hij: "Dat was de hengelaar, die daar sprak, John, niet de bisschop". Waarop John met een zwaarmoedig gezicht antwoordde: "Maar als de hengelaar naar de hel zou gaan, mijnheer, wat zou er dan met de bisschop gebeuren?"

KOPEN OP AFBETALING

De sterke stijging van de verkopen op afbetaling van consumptieve goederen in de laatste tijd in Nederland leidde mede tot een verhoging van de conjuncturele spanningen in het economische leven. In verband hiermede werden door de Nederlandse Regering maatregelen genomen om de stijging van de verkoop op afbetaling enigermate af te remmen.

Voor een aantal consumptieve goederen werd de verplichte eerste contante storting bij het sluiten van de afbetalingsovereenkomst verhoogd. Tevens werd wederom een maximum duur van de overeenkomst vastgesteld.

Tot de betreffende goederen behoren onder meer: personenauto's, waarbij het percentage van de totale verkoopprijs (= contante prijs plus kredietopslag), dat minstens als eerste storting moet worden betaald op 35% (tot dusver: 25%) en de maximale duur van het contract op 24 maanden werd gesteld; motorrijwielen, scooters en bromfietsen: 25% (tot dusver 15%) en 18 maanden; radio- en televisieontvangtoestellen, grammofoons, bandrecorders, koelkasten en rijwielen alsmede een groot aantal goederen voor huishoudelijk gebruik: 20% (tot dusver 15%) en 18 maanden; huishoudtextiel, heren-, dames- en kinderkleding 15% (tot dusver eveneens 15%) en 12 maanden.

REFILLS 1961
Seven Stars Diaries
(Success Agenda's)
NOW AVAILABLE AGAIN AT
KUNTZ & VANDERIET BOOKS
1375 Weston Rd.
TORONTO 15, ONT.
Phone RO 3-1831

PLASTIC WALLETS $ 2.50
LEATHER WALLETS $ 5.95
REFILLS .... $ 2.45

Attention:
SUNDAY-SCHOOL TEACHERS
If you are looking for suitable Christmas presents for your faithful pupils, you will certainly find it at
Van Delft's Book and Gift Shop
1058 Main St. W., Hamilton, Ont.
We have set up a special section of our new store as a Sundayschool department, where you have room to browse around freely and select your gifts in comfort.
Our selection of Children Books from ages 4 to 15 was never sog reat. Our catalogue and order forms have been sent out, so great. Our catalogue and order forms have been sent out, it will be sent to you by return mail.
PLEASE NOTE OUR NEW ADDRESS:
1058 Main St. W., Hamilton, Ont.
Phone JA 8-1932

Door de grote omzet zijn wij in de gelegenheid om
DE SJOELBAK
(6 voet lang, met 20 schijven) nog voor dezelfde prijs franco te leveren aan het U naastbijgelegen station. De prijs voor Ontario is $ 10.—, voor de overige provincies $ 11.—.
Uit voorraad leverbaar.
Zend money order met Uw bestelling, dat bespaart U C.O.D. kosten.
James Lyckla na
898 Appleby Line,
Burlington, Ont. Phone NE 7-2571

INWONERS VAN TORONTO
HERKIEST
DONALD SUMMERVILLE
voor **CONTROLLER**
(WETHOUDER)

Voor overkomst van Uw Ouders uit Holland.
Boek bij ons. Wij regelen de heenreis en de terugreis en bezoeken Uw ouders persoonlijk in Holland. Geen extra kosten.

SPECIALE GROEPSREIS op de RIJNDAM van 26 April 1961 naar Montreal onder leiding van mevrouw C. Ribbius. Reisleidsters zowel op de boot als op de trein.
KOOPS TRAVEL SERVICE
HET GROOTSTE NEDERLANDSE REISBUREAU IN CANADA
Shopping Centre, Postbox 176, Burlington, Ont.
Kantoor Donderdag- en Vrijdagavond open tot 9 uur en Zaterdag tot 6 uur. Tel. NElson 4-1813, alle werkdagen van 8.30 uur tot 9.— uur n.m. — Voor Toronto en omgeving WAlnut 2-6413, alle werkdagen van 8.30 tot 9.00 uur n.m.
Voor Spoedgevallen
na 's avonds 9 uur en op Zondag Burlington, NElson 4-8464.

Buy Now!!
$ 1500 down Weston. Goed onderhouden vrijstaand huis, kost pl.m. $ 100 per maand incl. belastingen. Eigenaar gaat terug naar Holland.
$ 1500 down East End. 7 kamers, 2 keukens, 2 badkamers, 5½% N.H.A. hypotheek.
$ 2000 down Burnhamthorpe-district. 6 kamer bungalow, alum. stormscreens.
$ 2000 down Willowdale, 7 kamers, 2 badkamers, gemakkelijke voorwaarden, vlak bij Chr. School.
Vraagt vrijblijvend en gratis advies van
GERRIT BROOS
Vertegenwoordiger van
HARVEY KEITH REALTOR
181 Eglinton Ave. East, Toronto
Tel. Zaak: HU 7-3333
Thuis: BA 5-5139

CALVINIST-CONTACT
DUTCH-CANADIAN CHRISTIAN WEEKLY
P.O. Box 312, Station B, Hamilton, Ont.
Phone LI 5-4636
Calvinist-Contact is published Friday every week.
Closing date: Saturday before date of issue.
Subscription price: $ 4.00 per year.
Published by Guardian Publishing Co. Ltd., Hamilton, Ont., on behalf of the Calvinist-Contact Publishing Association.

Executive Committee: Rev. Jac. Geuzenbroek (President), Rev. A. H. Venema (Secretary), Rev. J. Van Harmelen, and D. Farenhorst.
In charge of editorial matters: D. Farenhorst.
Associate Editors: Rev. A. De Jager, Rev. J. Gritter, Rev. F. Guillaume, Rev. K. Hart, Dave Valstar, Rev. H. Van Andel, Rev. T. C. Van Kooten.
Department Editors: Rev. J. Ehlers, Rev. D. N. Habermehl, Mrs. T. Van Ameyde, Rita Van Westenbrugge, Mrs. A. Wagenaar.
Contributors: A. Bisschop, C. Bijlenga, Mevr. J. M. De Groot—Vreugdenhil (The Netherlands), Rev. J. De Jong, Rev. A. B. C. Hofland, W. C. Homburg, Rev. N. B. Knoppers, Rev. Dr. R. Kooistra, Rev. H. W. Kroeze, Rev. J. Kuntz, Miss H. C. Kruizinga, Rev. J. Overduin, Rev. A. Persenaire, Dr. L. Praamsma, Wm. R. Rang, Rev. A. W. Schaafsma, Rev. D. J. Scholten, Prof. Mr. L. W. G. Scholten (The Netherlands), Rev. Dr. P. Schrotenboer, Rev. Dr. G. J. Spijkman, Rev. L. Tamminga, J. W. F. Uitvlugt, Rev. A. J. J. Vanden Pol, Mr. J. VanderVliet, Rev. H. A. Venema, Mr. L. Verbeek, Mr. A. Verdun, P.Eng., Rev. J. Vriend, Rev. M. Vrieze, and others.

DE HEILIGE SCHRIFT

EN HET PROBLEEM VAN DE ECHTSCHEIDING

Met opzet hebben we de titel van dit artikel geformuleerd zoals die hierboven is te lezen. Men spreekt onder ons ook wel van "de Bijbelse gronden voor de echtscheiding", maar deze term wordt toch door verschillende bezwaren gedrukt. Men gaat dan teveel uit van de echtscheiding als een voorkomend feit en men gaat dan gemakkelijk de Schrift bezien onder het gezichtspunt van de wetgeving.

Het gevaar is dan groot dat we in een legalistische benadering van de H. Schrift proberen of we uit 1 Cor. 7:15 bijv. niet "kwaadwillige verlating" als een tweede grond voor echtscheiding kunnen lostornen naast de grond van echtbreuk, die in Matt. 5:32 zou zijn gelegaliseerd.

Schrijver dezes heeft vandaag heel wat officiële rapporten en individuele beschouwingen over die echtscheidingsgronden er op nagelezen en is tot de conclusie gekomen, dat hier de grondfout van velen ligt en dat hier de hoofdoorzaak van de verwarring, die op dit terrein nog steeds bestaat, moet worden gezocht.

Men is in zijn onderzoek teveel uitgegaan van de wettige gronden voor de echtscheiding en te weinig van het wezen van het huwelijk. Men heeft de Bijbel te veel gelezen als het echtscheidings-wetboek en te weinig als Gods openbaringsboek ook ten aanzien van het wezen van het huwelijk.

De Heilige Schrift is niet onduidelijk in wat zij ons over het huwelijk heeft te zeggen. Van het huwelijk zegt de Here Jezus: "Wat God samengevoegd heeft, scheide de mens niet" (Matth. 19:6). In het rapport in de acta van de Gereformeerde Oecumenische Synode van Edinburgh in 1953 lezen we deze opmerking over deze tekst:

> "Het verdient opmerkzaamheid, dat hier niet gesproken wordt van "wie" maar van "Wat". De nadruk valt er niet op, dat *die* bepaalde mensen door God samengevoegd zijn, maar dat het *huwelijk* als *huwelijk* een "van Godswege samengevoegd zijn" betekent." (blz. 111)

Het huwelijk is maar niet: 1 en1 is 2, maar het is veeleer I en I is II. Het huwelijk is de nieuwe eenheid, waarin de twee participerende partijen zijn samengevoegd. Het is een twee-eenheid. De ontbinding van een huwelijk betreft daarom niet alleen "een" man en "een" vrouw, maar ook een "het", nl. het huwelijk, die twee-eenheid, dat nieuwe en eigene waartoe die twee mensen samengekomen zijn, dat er niet was van te voren, ook al waren die man en die vrouw er al, maar dat zij door hun samenkomen in het huwelijk hebben geconstitueerd, of liever, wat God heeft geconstitueerd in het brengen van deze twee mensen in de huwelijksgemeenschap.

Het huwelijk is maar niet een mannelijk "ik" en een vrouwelijk "ik" dus een samenvoeging van twee hetero-sexuele ikken, maar het is een "wij". Het huwelijk is maar niet een spare-time job — nog minder "entertainment for the time off-duty", maar het is, zoals het formulier het zo mooi zegt: de overgang naar een andere staat des levens. Het verandert ons leven. De echtgenoot is geen vrije jongen en de echtgenote is geen . . . flirtende bakvis meer. In sommige winkels en kantoren draagt met name het vrouwelijk personeel een naamkaartje op de schort of jurk. Ik ben "in favor" van deze practijk en hoop dat alle Mrs-sen dit naamkaartje ook waardig trachten te dragen. Eens getrouwd is altijd getrouwd en eens getrouwd is vierentwintig uur per dag getrouwd zijn.

Maar nu behoeven we anderzijds ons oog er niet voor te sluiten dat God ons in Zijn Woord ook spreekt over de echtscheiding. Maar de echtscheiding is in de Bijbel nooit van God gewild. De echtscheiding wordt door God nooit goedgepraat en nooit goedgevonden. Zij is niet Gods wil. Zij is in strijd met Gods geopenbaarde wil ten aanzien van het huwelijk. Want het huwelijk is "wat God samengevoegd heeft in een verbond van onderlinge liefde en trouw en dat voor de duur van het leven". Het huwelijk is symbool van de liefde van Christus voor zijn gemeente en van de liefde Gods voor zijn volk. En deze liefdes zijn niet eindig en tijdelijk, maar eeuwig en oneindig.

Daarom heeft God ook het recht van echtscheiding alleen aan Zichzelf toegekend. De mens mag dat niet doen. God alleen kan bepalen hoelang dat huwelijk, dat Hij ook sloot, duren zal. Als we gaan trouwen, geven we ons in meer dan in één opzicht in Gods hand. En in zekere zin kunnen we zeggen dat er niets heerlijkers is dan zich in Gods hand te geven. Wij behoeven ook nooit bang te zijn, dat we uit Gods hand zullen vallen of dat we aan Gods hand zullen ontvallen, zolang als wij het "Onze Vader" van harte kunnen bidden. Zelfs als we dit niet meer doen, heeft de HERE nog vele mogelijkheden en wegen om ons vast te houden, maar daar mogen wij het toch niet op aan laten komen.

De echtscheiding waarover we hierboven spraken is echter niet wat wij gewoonlijk verstaan onder echtscheiding. Men spreekt dan ook wel over de ontbinding van het huwelijk door de dood en kan zich voor dat spraakgebruik beroepen op Romeinen 7:2: "Want de gehuwde vrouw is door de wet aan haar man geboren, zolang deze leeft; wanneer echter de man sterft, is zij ontslagen van de wet, die haar aan de man bond". Wij laten wat hier verder over te zeggen zou zijn rusten, omdat we ons niet te veel in exegetische verhandelingen willen begeven en omdat wij het thans over de echtscheiding willen hebben als aan de orde gesteld in onze voorgaande artikelen over deze zaak.

Welnu, Gods Woord kent de echtscheiding en erkent die ook. Dat zegt nog niet veel over het geoorloofd zijn van de echtscheiding. Gods Woord kent de hoererij en veroordeelt die als zonde in het zevende gebod. En men dient er dan ook rekening mee te houden dat het bestaan van de echtscheiding haar nog geen bestaans*recht* geeft. God spreekt in Zijn Woord van genade voor zondaren: de openbaring komt tot in de in zonde gevallen en in zonden verwarde mens. En daar ontmoet Gods Woord ook de echtscheiding, zowel als de veelwijverij. Deze zondige situaties worden wel beschreven, maar niet gelegaliseerd. Integendeel, God openbaart ons dat Christus alle dingen "nieuw" maakt. Dit nieuwe is eigenlijk het oude. Onze oude mens is niet onze oudste mens, is niet de mens, zoals hij uit Gods handen te voorschijn kwam op die zonnige zesde scheppingsdag. In Christus brengt God zijn schepping en ook de mens, zijn liefste schepsel en zijn schuldig maaksel, die heel de rest van het creatuurlijke heeft meegesleept in zijn dodelijke val, terug naar het oorspronkelijke doel. De glans der herschepping ligt over het Christelijk huwelijk. Dat huwelijk is "wij samen" en "God met ons."

Maar nu is God ook in Zijn genade zover gegaan, dat Hij ons niet alleen spreekt van het uiteindelijke doel, waarop ons menselijk leven is aangelegd en waartoe het in Christus wordt teruggevoerd, maar ons ook toont de weg, waarlangs wij moeten en kunnen gaan in het moeras van de zonde. En onder dit gezichtspunt brengt de Bijbel de echtscheiding ter sprake. God spreekt niet alleen over de nood en niet alleen over de oplossing, maar ook wel over de nood-oplossing.

Men kan dit duidelijk zien in het Oude Testament, waar we horen over de leiding Gods met Zijn volk, het volk Israel, pas uitgeleid uit het diensthuis van Egypte en lang niet altijd dankbaar voor dit grote heilsfeit.

Er was in die dagen veel zonde op sexueel- en huwelijksterrein. Als we dit zo schrijven moeten we voorzichtig zijn. De gedachte ligt er als het ware in dat we nu toch wel een heel eind verder gekomen zijn dan die nomaden van zoveel eeuwen geleden. Die Oosterse volksstammen in de woestijn namen het zo nauw niet op zedelijk gebied, al waren ze dan ook honderd keer Gods uitverkoren volk. Maar als we zo denken hangen we de Farizeeër uit. Het is nog zeer de vraag of er tegenwoordig wel minder zonde is op het gebied der sexualiteit en van het huwelijk dan in vroeger dagen, al neemt de zonde misschien andere vormen aan dan toen het geval was.

De eerste pericoop die op het probleem van de echtscheiding betrekking heeft en dan ook veelbesproken genoemd kan worden is te vinden in Deut. 24:1-4, waar we lezen: "Wanneer iemand een vrouw genomen en gehuwd heeft, dan zal, — als hij haar geen genegenheid toedraagt, omdat hij iets onbehoorlijks aan haar gevonden heeft, en hij een scheidbrief geschreven en haar die overhandigd heeft, waarna hij haar uit zijn huis heeft weggezonden, en als zij dan uit zijn huis vertrokken, haars weegs gegaan en de vrouw van een andere man geworden is; en als dan de laatste man van haar een afkeer krijgt, een scheidbrief schrijft, haar dien overhandigt en haar uit zijn huis wegzendt; of als de laatste man, die haar tot vrouw genomen heeft, gestorven is — dan zal de eerste echtgenoot, die haar weggezonden heeft, haar niet opnieuw tot vrouw mogen nemen, nadat zij verontreinigd is geworden; want dat is een gruwel voor het aangezicht des HEREN."

Zoveel is wel duidelijk uit dit gedeelte, dat het hier niet gaat over "echtscheiding op grond van overspel door een van de beide partijen gepleegd", — in dat geval stond de doodstraf te wachten (Deut. 22:22). De tekst zegt ook niet, dat het geoorloofd is zijn vrouw weg te zenden om allerlei redenen, zoals de Farizeeërs suggereerden in Matth. 19:3. Nee, het gaat hier enkel over het feit dat het zo gebeurde en "Mozes heeft U met het oog op de hardheid uwer harten toegestaan uw vrouwen weg te zenden, maar van den beginne is het alzo niet geweest" (Matth. 19:8). Al wat de tekst zegt is, dat als een vrouw, na weggestuurd te zijn en een andere man toebehoord te hebben, weer voor een huwelijk in aanmerking zou komen doordat ook de tweede man haar wegstuurt of doordat deze sterft, dat zij dan niet weer tot vrouw genomen kan worden door die eerste man. Er is teveel gebeurd om nog van zo'n huwelijk te kunnen zeggen, dat het een herstel-huwelijk genaamd zou kunnen worden. Eigenlijk beschermt God hier vooral de positie van de vrouw, die in de dagen van Mozes niet altijd veel in te brengen had. Je kunt maar niet met haar omspringen als met een stuk vee: kopen, wegsturen, herkopen en misschien weer wegsturen. God stelde grenzen aan de willekeur van de mannen in Deut. 24. En dat was wel nodig ook.

Wij hebben deze tekst in zijn geheel opgenomen in ons artikel opdat een ieder goed zou zien, dat deze pericoop uit één zin bestaat. De Nieuwe vertaling doet dat zo prachtig uitkomen door het gebruik van de gedachte-streepjes. En zo toont ons deze pericoop een slipperig pad door een duister moeras. God stelt aan de zonde van de lichtvaardige echtscheiding paal en perk. Dit is onderdeel van Zijn opvoedkunde, zoals die werd toegepast op een heel volk in een bepaalde tijd. Maar de heiligheid van het huwelijk als levens*staat* komt daarin toch duidelijk naar voren.

Over enkele andere teksten schrijven we de volgende keer.

R. Kooistra

GAAT U VERHUIZEN?

U behoeft geen risico te nemen als u een verhuizer kiest. Alle verhuizers zijn NIET hetzelfde.

Neem een

United Van Lines

"Quality Move"

Dat is veilig, prettig en zonder zorgen. Telefoneer ons om een begroting.

FIDELITY
VAN & STORAGE
LIMITED

Peter Van Dijk, Hamilton
Bus. JA 7-9256
Res. JA 8-5333

HERE I GROW!

VOORTMAN'S verrukkelijke Speculaas

U behoeft het slechts eenmaal te proberen en ook U zult zeggen:
't Is anders — 't is beter!
VOORTMAN'S IS TOCH BETER!

FINEST IN BAKING

VOORTMAN'S

BURLINGTON, ONT.

Canada's grootste en meest moderne Nederlandse bakkerij

"In de stijl der Reformatie"

PROF. H. VAN RIESSEN OVER CANADA

Verleden jaar heeft Prof. H. Van Riessen een reis door Canada gemaakt en op verschillende plaatsen gesproken.

In het Mei nummer van "Mededelingen" van de Ver. voor Calvinistische Wijsbegeerte, geeft de hoogleraar zijn indrukken weer. Deze indrukken zijn naar het ons voorkomt, ook voor onze lezers van groot belang. Met dank aan de uitgevers van "Mededelingen" voor toestemming, drukken wij hierbij Prof. Van Riessen's opmerkingen af.

Red.

Het is een vreugde en een inspiratie, eens een tijdje als gast onder de nederlandse emigranten van de Christian Reformed Church in Canada te verkeren. Ik had dat voorrecht in september 1959, toen ik, op uitnodiging van de "Association for Reformed Scientific Studies", enige lezingen over de christelijke wetenschap hield voor een studentenconferentie en vervolgens dat grote land door trok om in verschillende plaatsen spreekbeurten te houden.

Overal treft men die geest van offeren en zich inspannen voor de goede zaak aan, waardoor kerken verrijzen, christelijke lagere scholen, hier en daar een middelbare school, afdelingen van de christelijke arbeidersbeweging, en zelfs door bovengenoemde vereniging — waarvan het oud-bestuurslid onzer vereniging, ds Guillaume, voorzitter is — plannen gemaakt worden voor een christelijke universiteit. Dat gaat dan natuurlijk gepaard met spanningen, meningsverschillen, persoonlijke kwesties en al dergelijke moeiten, waaraan men de mondige, handelende burgerij, die de verantwoordelijkheid, in de stijl der reformatie, niet aan een elite wenst over te laten, altijd weer kan herkennen.

Als men op dit punt Nederland met Canada vergelijkt, dan heeft men als organen voor de kerstening van het leven, hier bijna alles wat het hart begeert, daar bijna niets; hier zijn ruime mogelijkheden, daar moet men het uitsluitend van zijn geloof hebben; hier is begrip voor de antithese, daar wordt zij door de Canadezen verafschuwd; hier leeft men beschut, daar zijn de risico's van het levensonderhoud groot; hier heeft men deskundigen voor ieder gebied, daar zijn ze sporadisch aanwezig en moet de dominee op alles een antwoord hebben. (Zelfs hoorde ik er van één, die 's nachts om twaalf uur uit zijn bed gebeld werd om een gemeentelid te vertellen, hoe laat het volgende vliegtuig aankwam.)

Maar hier is lauwheid, daar enthousiasme; hier dikwijls een wereldse zin, daar het besef, dat het om het Koninkrijk Gods gaat; hier laat men het aan specialisten en bestuurders over, daar slaat men zelf de hand aan de ploeg; hier, zwijgen over de goede zaak, daar kan men zijn mond er niet over houden; hier een lonken naar de doorbraak, daar de vrees voor secularisatie.

Want deze 60000 emigranten, waaruit de Christian Reformed Church in hoofdzaak bestaat, zijn er diep van doordrongen, dat het gereformeerde leven in één generatie zal verzanden in het werelds milieu aldaar, tenzij zij met Gods hulp de calvinistische erfenis, dat het om Gods eer gaat in het leven, vruchtbaar maken. Het gaat erom, weten zij, of op de duur de kerk de wereld zal stempelen, dan wel de wereld de kerk. De keuze is, of de emigrant zijn dikwijls uitzonderlijke persoonlijke moeilijkheden aan God opdraagt en bezet is door het Koninkrijk Gods, dan wel of hij bezet is met zijn eigen zorgen en straks met zijn welvaart, in de hoop dat het Koninkrijk dan daarna wel aan de beurt zal komen, wat een ijdele hoop blijkt te zijn, want God neemt die verkeerde rangorde en volgorde niet.

De bedreiging van het gereformeerde leven bestaat niet alleen daarin, dat men geneigd is in het nieuwe vaderland alles overnieuw te doen en het gereformeerde "keurslijf" af te schudden om zich in de "ruimte" te stellen; ook niet in de eerste plaats daarin, dat de uitzonderlijke vrijheid in Canada en de grote geometrische ruimte de kans op het inslaan van een dwaalspoor groter maken, alhoewel helaas velen op die manier in de mist blijken te verdwijnen. Het grootste gevaar is gelegen in de gemeenschapsmythe, die Canada en de V.S. beheerst. Men verwacht van de mensen, dat zij in de community — behalve in kerk en gezin — niets van verschillen inzake geloof of ras zullen laten blijken, waardoor de gemeenschap op antithetische wijze verbroken zou worden. Men verwacht daar een solidariteit ten diepste. Het effect daarvan is natuurlijk, dat deze diepte niet erg diep is, dat men uitsluitend op een praktisch niveau met elkaar verkeert en dat zwijgen en op de duur onkunde regeren, zodra een principiële kwestie aan de orde is. Deze praktijk zou iedere doorbraakman uit de christelijke kring eens moeten meemaken om te ervaren wat hij prijsgeeft, als hij de smaad van de antithese niet meer aandurft en hoe goedkoop het leven in de weg van det doorbraak en bij een zgn. algemene solidariteit wordt.

Ik weet wel, dat de doorbraak-Barthiaan deze geseculariseerde en oppervlakkige levensstijl niet wil, en dat hij op typisch dialectische wijze zowel solidair als anders, nl. christen, wil zijn in de gemeenschap, maar hij moet nog steeds bewijzen in beginsel en in de praktijk, dat dit lukt. Men kan immers niet van twee wallen eten; men kan niet tegelijk aangenaam zijn bij de wereld, solidair zijn met haar, en de eis van het Evangelie in haar midden plaatsen, de eis van bekering, van uit het geloof te leven en van het Koninkrijk boven alles en in alles te zoeken.

Onze broeders en zusters in Canada hebben dat begrepen. Ze zullen er nog genoeg zorg, verdriet en smaad van beleven, dat God van hen als gelovigen en in ware gemeenschap vraagt, gans anders te zijn.

En niet alleen hebben zij deze strijd voor een eigen stijl, sfeer en weg tegen de wereld te voeren, zij hebben ook zorgen over vele emigranten uit Nederland, die hier met vele voorgangers tot de verrassende ontdekking zijn gekomen, dat de wereldse levenswijze nog zo gek niet is, zodat zij zich haasten, teneinde het odium van achterlijkheid te verliezen, haar zo snel mogelijk op het gehele front in te halen. Je kunt immers uit de Bijbel alles en dus niets bewijzen?

Geheel anders en van principiële aard is het verschil in opvatting met de leden van de Christian Reformed Church, die in de V.S. wonen en die — laten we het nooit vergeten — met zoveel liefde en toewijding de emigranten opgevangen hebben.

Zij beschouwen de nederlandse import van een christelijke actie op ieder terrein met argwaan en zorg. Dat is ten dele te begrijpen, als men bedenkt, dat zij van de Afscheiding afstammen en de cultuuractiviteit onder invloed van Kuyper niet meegemaakt hebben. Overigens meen ik, dat zij in de keuze tussen de voorrang aan de antithese of aan de gemeenschap althans op een aantal terreinen, onder invloed van de heersende opvatting in Amerika en vanwege de moeite om zich daartegen te verzetten, overstag zijn gegaan en daar ten onrechte de neutraliteit aanhangen.

Prachtig zou het zijn, omdat men over en weer zoveel van elkaar kan leren, als men het geduld op zou kunnen brengen zó naar elkaar te luisteren, dat er één front zou ontstaan.

Dat zou, om mij nu maar tot het punt te beperken, dat ons blad het meest interesseert, een weldaad voor de nieuwe wereld kunnen worden in de doorbraak uit de zgn. neutrale wetenschap, die het leven altijd en overal, en nu meer dan ooit in Amerika in de ban houdt.

Delft. H. van Riessen.

Gun uzelf een abonnement op het bekende weekblad

E.B. elisabeth-bode

Goede artikelen en een mooi vervolgverhaal. Geïllustreerd met typisch Hollandse foto's. Een jaarabonnement kost slechts $ 2.20. Opgave aan Uw boekhandelaar of rechtstreeks aan het administratieadres:

v. d. Valk Boumanlaan 61, Woerden - Holland

ALLE BANKZAKEN ONDER EEN DAK

Het zal niet lang duren. In een kort bezoek aan zijn plaatselijke bank kan hij *al* zijn bankzaken afdoen, zelfs het versturen van geld halverwege om de wereld.

Hij kan zijn geldzaken op deze gemakkelijke, gerieflijke manier behandelen omdat alleen een erkende bank beschikt over de complete bankdiensten, alles onder een dak.

Dag in dag uit, in meer dan 4800 kantoren in Canada maken de klanten hun stortingen, bergen ze waardevolle bezittingen in safety deposit boxes, kopen of verkopen buitenlandse valuta . . . gebruik makend van alle soorten bankdiensten.

Bij Uw plaatselijke bank kunt U rekenen op prompte, beleefde en persoonlijke attentie voor *al* Uw bankzaken.

DE ERKENDE BANKEN IN DIENST VAN UW GEMEENSCHAP

Nasser koopt een fabriek van Nederland

De N.V. Euromatic, Maatschappij voor Mechanisatie in Weesp ontving van de Tractor-Engeneering Company in Cairo een opdracht voor de bouw van installaties voor het inrichten van een schuimrubberfabriek te Cairo.

De Nederlandse maatschappij, een dochteronderneming van de N.V. Rubatex te Weesp — de grootste producent en exporteur van schuimrubber in Nederland —, vervaardigt o.a. installaties voor de schuimrubber-, vismeel- en conservenindustrie.

De fabriek te Cairo zal begin 1961 in productie kunnen komen.

DUXBURY

TRAVEL SERVICE

Agent: TCA, KLM, Holland-America Line, Europe-Canada Line

BRAMPTON, ONT.

85 Main St. N. Phone GL 1-4280

Agent Canadian National Railway

Women's Page

Editor: Mrs. A. Wagenaar
6; Victoria St., Blenheim, Ont.

De Vrouw en haar huis

ANDERE MANIEREN OM TE KOKEN

(Canadian Scene) — Onbekende keukenuitrusting, zoals ijskasten, electrische apparaten van velerlei verschillende soort en fornuizen met ovens en broilers leveren af en toe moeilijkheden op voor New Canadian huisvrouwen. Maar het leren gebruiken van ovens en broilers maakt een grotere verscheidenheid mogelijk in de uitbreiding zowel van vlees als groenten, die in vele Europese landen vaak alleen op het fornuis gekookt en gestoofd worden vanwege het soort beschikbare kookuitrusting.

Vlees kopen kan een andere moeilijkheid zijn voor newcomers vanwege de onbekende en grotere stukken vlees, die hier verkocht worden, terwijl in vele Europese landen vlees niet alleen minder dikwijls gegeten wordt, maar in kleinere hoeveelheden gekocht wordt vanwege het ontbreken van ijskasten in de huizen. De New Canadian huisvrouw is waarschijnlijk ook gewend meer speciale stukken te kopen, die zij vroeger gesneden en schoongemaakt bij haar buurtslager bestelde, al naar gelang haar individuele eisen. In Canada met haar grote, gecentraliseerde vleesconservenfabrieken wordt vlees vaker in grote hoeveelheden gekocht door slagers, speciaal in de grote supermarkets, dan vooruit uitgesneden en dikwijls in cellophaan verpakt voor de verkoop. Newcomers zijn misschien niet bekend met vele van deze grote stukken en zouden er goed aan doen de vele, goedkopere stukken te leren kennen, die zich lenen tot langzamer braden in de oven of smoren (dikwijls met groenten). Op deze wijze zal de huisvrouw de duurdere stukken kalfsvlees, rundvlees en lamsvlees omzeilen, die in dit land niet gestoofd of gekookt worden. Canadese huisvrouwen vinden, dat de hogere prijs per pond van zulke stukken slechts gerechtvaardigd wordt door het feit, dat zij zich lenen tot snelle bereiding, misschien onder de broiler van het fornuis. Vlees op deze wijze klaargemaakt behoudt ook zijn aroma en grootste voedingswaarde.

De Nieuwe Jankok-Catalogus

Voor ons ligt weer de catalogus van de bekende firma in Willowdale (Toronto), die nu al enkele jaren achtereen artisticiteit en koopmanschap in boekvorm weet te combineren. Toch zal het dadelijk opvallen, dat deze catalogus afwijkt van haar voorgangers. Niet alleen dat het formaat is gewijzigd en de catalogus veel omvangrijker is geworden, doch het gehele ontwerp is anders. Het omslag is verlucht met oud-Hollandse tegels — die zeer natuurgetrouw zijn weergegeven — en het lijkt ons dat hiermede een gelukkige verbinding wordt gelegd met de inhoud van de catalogus. Als men de catalogus doorbladert, ontkomt men niet aan de indruk, dat hier kwaliteit en beroemde Nederlandse degelijkheid wordt geboden, en wij geloven dat deze hoedanigheden de zaak van de firma Jankok hebben doen groeien.

Wij willen de firma feliciteren met deze uitgave. Hier wordt inderdaad iets geboden waarop wij Nederlanders trots mogen zijn, omdat deze catalogus op duidelijke wijze de ondernemingsgeest weerspiegelt, waardoor het kleine land aan de Noordzee groot is geworden. Dat deze ondernemingsgeest naar Canada is overgeplant is verblijdend en strekt niet alleen de firma Kok, maar alle hier wonende Nederlanders tot eer. Ons werd nog medegedeeld, dat degenen, die nog geen exemplaar ontvangen hebben, een catalogus kunnen aanvragen bij Jankok Ltd., dit dan gratis en franco zal worden toegezonden.

VERENIGINGSNIEUWS

De District South West Ontario Toogdag werd gehouden op 13 October in St. Thomas.

De middagvergadering begon om twee uur en stond onder leiding van de Presidente Mrs. G. Wagenaar. Zij liet zingen van Ps. 119 : 6, 7 en 8 en ging voor in gebed. Hierna las zij voor uit Joh. 16 : 1—15. In haar openingswoord wees de presidente er op, dat ook wij ons geloof moeten uitdragen evenals de discipelen in Jezus' tijd. Was dat niet moeilijk voor de eenvoudige vissers? De Geest zal ons overtuigen en als wij Zijn discipelen zijn zullen we ook de H. Geest ontvangen om dit te doen. De presidente sprak hierna een hartelijk welkom uit en hoopte dat we een goede dag samen mochten hebben.

De roll-call had nu plaats en het bleek dat al de aangesloten verenigingen vertegenwoordigd waren, te samen 205 leden en enkele gasten. Hierna zongen we staande ons Bondslied.

De presidente stelde nu de spreker van de namiddag voor, Ds. G. Bouma van Londen. Ds. Bouma sprak over: Een stil en gerust leven. Als we nu, aldus spreker, menen dat een stil en gerust leven bestaat om maar stilletjes in huis te zitten met een boekje in een hoekje, dan hebben we het glad mis. Spreker las voor 1 Tim. 2, het gebed van Paulus en wees er op dat we de wereld maar niet aan ons voorbij kunnen laten gaan, maar dat we bezig moeten zijn en als we zelf niet uit kunnen gaan, we bidden kunnen voor alle mensen. Het kerkelijk leven moet zich ontplooien, de overheid moet een baan maken voor de kerk, opdat die haar taak kan vervullen. Midden in de wereld staan met het evangelie, dat is wat Paulus bedoelt. De wereld zal medewerken aan Gods Koninkrijk. Spreker laat uitkomen dat we niet stil kunnen zitten en onze doopbelofte niet nakomen, maar dat we voor christelijke scholen moeten werken en offeren.

Spreker haalde heel wat uit deze tekst en er werd met stille aandacht naar geluisterd. De presidente dankte de spreker voor zijn leerzame rede, waarna we samen zongen van Gez. 23. Gelegenheid werd gegeven om vragen te stellen waarvan een druk gebruik werd gemaakt.

Vervolgens las Mrs. Degroot van Aylmer een gedicht voor getiteld, Een droom, wat zeer mooi werd voorgedragen, waarna de presidente de namiddagvergadering sloot, nadat we nog gezongen hadden van Gez. 29.

Lunch was meegenomen door allen en de dames van St. Thomas zorgden voor koffie, dit werd onder gezellig gepraat genuttigd.

De avondvergadering stond onder leiding van Mrs. Koop en was in de taal des lands. Zij opende met te laten zingen Hymns 321, 334 en 447.

She then introduced our speaker for the evening, Rev. Koopmans, from Aylmer, who had as his topic, You and your family.

The speaker stressed the fact that we came here as Christian women, to have Christian fellowship together. He pointed out that times have changed so much, that women have a lot more freedom than in the olden days. Christ has restored the status of women in the New Testament. Rev. Koopmans also spoke of the danger in our day of going backwards. Some of our homes are only places in which to eat and sleep. Our homes should be places of love and understanding. The family is a unit which should be held together in love. The mother has a high calling in rearing children in the fear of the Lord.

Mrs. Koop thanked the speaker for his inspiring message. A lively discussion followed which kept the speaker on the platform for some time.

A group of ladies from the Clinton society favored us with three Dutch songs, beautifully done.

The treasurer of the busjes committee reported a bank balance on hand of $ 6880.23. Collections today and for the past year amount to $ 783.62. This gives a balance of $ 7662.85.

The committee is pleased to report that a High School Society has been organized in our district and asks the cooperation of all our members to fill our little green boxes to the brim. Thi High School Society has high hopes and plans for the future, let us not disappoint them. The committee hopes to reach the $ 10,000 mark next toogdag. The address of our treasurer is Mrs. A. Haagsma, R.R. 2, Ilderton.

And so we came to the end of a perfect day. With thankful hearts we sang together Hymn 395. The president thanked all those who helped in any way to make this toogdag a pleasant one. Rev. Koopmans closed with prayer.

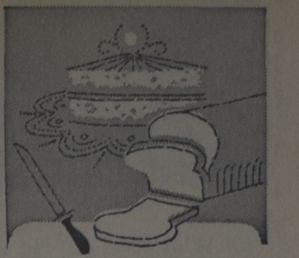

FIVE ROSES BLOEM VOORGEZEEFD DOOR ZIJDE

Spaart tijd uit! Geen zeven nodig voor broden en gistdeeg. Zeeft slechts éénmaal voordat U gaat uitmeten voor cakes en gebak.

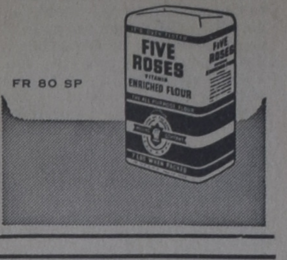

FR 80 SP

Volgende week:
Verslag Toogdag Trenton League

LADIES' AID SOCIETIES

De Kerstliturgie is weer gereed voor dit jaar.

Bestel vroegtijdig om teleurstelling te voorkomen.

Prijs 10¢ per ex.

N. Brandsema 755 Colborne St., Brantford, Ont.

"Guide" Travel Bureau

G. Den Hartog

39 King Street - Aylmer, Ont. - Phone 1152

"VOOR ALLE ZEE-, LAND- EN LUCHTREIZEN"

Wij bezoeken U gaarne en verzorgen visa en paspoort vrijblijvend.

Huisadres:
R.R. 2, AYLMER - PHONE 437-R-58

ANNEKE JANS

Door

P. J. RISSEEUW

Een roman uit de jaren toen New York nog Nieuw Amsterdam was

KORTE INHOUD: Anneke Jans is na de dood van haar eerste man hertrouwd met de predikant Bogardus, wiens leven ze deelde temidden van zelfzuchtige kolonisten en vijandige Indianen in de 17de eeuwse kolonisatie van Amerika. Maar ze werd opnieuw weduwe toen dominee Bogardus schipbreuk leed op een tocht naar Holland.

(39)

— Toe maar.... zei Anneke met een wijs lachje.

— Vanmorgen is generaal Stuyvesant aangekomen voor een zes weeks bezoek aan het fort Oranje. Met saluutschoten begroet.... Hij knikte haar veelbetekenend toe.

— Ik heb het gehoord.

— Ik verwacht ieder ogenblik ontboden te worden. Toen ik op het fort logeerde, heb ik genoeg gezien en gehoord om te weten met wat voor klachten de fortbewoners bij de generaal zullen komen.

Is het waar, dat er te dicht bij de wallen wordt gebouwd? Ik heb gehoord, dat de soldaten bang zijn dat ze hun tuinen zullen kwijt raken.

— Laat ze eerst maar eens bewijzen dat die grond niet van de patroon is, zei Van Slichtenhorst.

— Maar het fort was er toch al vóór Van Rensselaer?

— De patroon heeft hier alle grond van de Indianen gekocht. Wij hebben hier een eigen rechtbank en de compagnie heeft onze vrijheden gewaarborgd. Met het uitschrijven van bede- en boetedagen voor Rensselaerswijck ging de generaal buiten zijn boekje. Ik heb hem dat laten weten ook.

— Weet u hoe ze hem in Nieuw Amsterdam noemen? Koppige Piet....

Brant van Slichtenhorst lachte.

— En jou noemen ze Anneke Jans.... zei hij. — Sta je mij toe, dat ik je ook maar Anneke noem?

— O — jawel, zei Anneke.

— Noem mij dan Brant, verzocht hij — Brant is mijn doopnaam.

— Dat beloof ik u nog niet, Van Slichtenhorst.

— Ik heb weinig mensen, met wie ik vertrouwelijk kan praten.

— Een grote zoon en dochter toch....

— Dat is zo — maar ze zijn nog jong en onervaren. Op onze leeftijd heb je meer verlangens, Anneke. De jeugd heeft zijn eigen verlangens....

Anneke schonk nog eens bij. Het kwam haar allemaal zo bekend voor. Het zijn nu oudere mannen, die mijn gezelschap zoeken, dacht zij.

Het streelde haar gevoel van eigenwaarde, doch tegelijkertijd nam zij zich voor op haar hoede te zijn.

☆

Het ontbrak die eerste zomer in Beverwijck niet aan nieuws om over te praten.

Niet voor niets was generaal Stuyvesant van Nieuw Amsterdam uitgevaren om het fort Oranje te inspecteren.

Het fort lag midden in de patroonskolonie. De rechten en verplichtingen van de patroons waren in '29 in een overeenkomst vastgelegd. Het leen was onsterfelijk. Iedere patroon verplichtte zich binnen vier jaar vijftig personen boven vijftienjarige leeftijd te verschepen, met de verplichting gronden te kopen en tevens een predikant en schoolmeester te onderhouden. De patroons zouden de uitsluitende eigenaars zijn en het land als een los, onsterfelijk leen van de compagnie bezitten met alles wat de grond aan rijkdommen opleverde.

Tot hun rechten behoorde eveneens de jurisdictie, het halsrecht inbegrepen.

Evengoed zouden zij de bescherming van de compagnie genieten. Door middel van een gecommitteerde zouden de patroons bij de Hoge Regering, de directeur en de raden van Nieuw Nederland vertegenwoordigd zijn.

Het stak Pieter Stuyvesant dat Rensselaerswijck een eigen rechtbank bezat. Het was hem niet ontgaan dat de kolonie met grote moeilijkheden te kampen had en deswege temeer op de bescherming en hulp van de compagnie was aangewezen. Daarom kon hij de hoge borst, die Brant van Slichtenhorst opzette, niet waarderen.

De benoeming en komst van Brant van Slichtenhorst was hem onwelgevallig. Liever had hij gezien dat de erven Van Rensselaer, nu Kiliaen, de grondlegger van de kolonie, was overleden, hun bezit aan de compagnie hadden verkocht, evenals dat in vroeger jaren met Pavonia was gebeurd. Pieter Stuyvesant was beducht voor een staat in de staat en leende gewillig oor aan de klachten van de inwoners van het fort Oranje dat de kolonisten hun huizen tot aan de wallen van het fort bouwden.

Het eerste treffen vond spoedig plaats.

De inwoners van het fort, die blij waren dat Van Slichtenhorst zijn eigen woning had betrokken, meesmuilden toen de nieuwe potentaat bij hun generaal werd ontboden.

Brant van Slichtenhorst trad onbevreesd op de generaal toe. Hij had niet voor niets de Rechten en Vrijheden bestudeerd. Wie hen tegenover elkaar zag staan dacht aan twee kemphanen. Pieter Stuyvesant, het houten been met zilver beslagen, gekleed in uniform met zwaard, onder de zware wenbrauwen de harde ogen en scherpe neus — en tegenover hem de vertegenwoordiger van de patroon: Brant van Slichtenhorst die de mantel versmaadde; gekleed in lakense jas, hoog opgericht, op het geschonden gelaat de halsstarrige trek van een hovaardig Geldersman, berucht om de door hem gevoerde processen in het Gelderse, hartstochtelijk bestrijder van onrecht.

De begroeting was vormelijk.

— Ik heb uw protest tegen de door mij uitgeschreven bede- en boetedag ontvangen. Mag ik als vertegenwoordiger van de compagnie en de Hoogmogende Heren van u vernemen, welke uw aanspraken zijn? Ik moet u tot mijn leedwezen beschuldigen van schending van de oppermacht der compagnie. U laat uw kolonisten toe woningen te bouwen in de onmiddellijke nabijheid van het fort Oranje, waardoor de veiligheid in gevaar wordt gebracht en de souvereine macht verwaarloosd.

Ook moet ik u verzoeken geen nieuwe bevelen betreffende macht en handel uit te vaardigen zonder toestemming van de Hoogmogende Heren of hun vertegenwoordigers in Nieuw Nederland.

Voorts is mij ter ore gekomen, dat u de inwoners van Rensselaerswijck een stuk heeft laten tekenen, dat zij bij beschuldigingen van het gerecht in uw kolonie niet in hoger beroep zullen gaan bij het opperste gerechtshof in Nieuw Amsterdam.

Ik mag u in dit verband verwijzen naar artikel 20 van het contract, waarmee uw handelwijze in strijd is.

Ten slotte, mijnheer Van Slichtenhorst, moet ik bij u aandringen op een jaarlijks rapport over uw kolonie aan mij als directeur en de raad van Nieuw Nederland, overeenkomstig artikel 28 van het contract.

Het gezicht van Brant van Slichtenhorst trok grauw weg; hij moest zich geweld aan doen om niet in woede uit te barsten.

— U vraagt naar mijn aanspraken, generaal. Ik hoop ze u te leveren, doch ik ben nog maar kort in dit land. Wanneer wij echter als christelijke buren willen leven, dan dient u, generaal, andere leerstellingen te verkondigen en u niet tegen vrienden doch tegen vijanden te keren.

Het recht van de patroon is door de Hoogmogende Heren gewaarborgd. Al het land rondom het fort is eigendom van de patroon, tenzij u het tegendeel kunt bewijzen. De patroon heeft het volste recht op dit land huizen te bouwen en te verhuren. Maar de dienaren van de compagnie hebben niet het recht zonder vergunning het beste timmer- en brandhout te roven en nog veel minder om gemene zaak te maken met de boslopers, die handel drijven met de Indianen zonder belasting te betalen. De kolonie en de compagnie hebben enige jaren geleden in gezamenlijk overleg maximum prijzen voor de bonthandel vastgesteld en de dienaren der compagnie dienen zich hieraan te houden.

Het bevel om niet binnen de voorgeschreven afstand van het fort te bouwen acht ik niet gerechtvaardigd. Het Handelshuis van de patroon stond immers weinige jaren geleden nog aan de rand van de gracht rondom het fort. Dat het hier de veiligheid van het fort betreft, acht ik niet meer dan een voorwendsel. Immers in Nieuw Amsterdam worden gehele straten in het gezicht van het fort gebouwd. Uw aanklachten, generaal, acht ik onbillijk en ik heb meer redenen ten behoeve van mijn patroon u aan te klagen.

Het afscheid was nog vormelijker dan de begroeting. De krachtmeting was begonnen.

(Wordt vervolgd.)

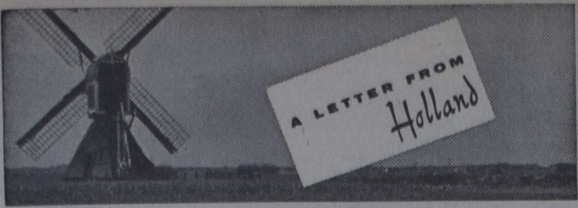

door Mevr. Jacoba M. De Groot-Vreugdenhil

Heb ik de vorige keer niet geschreven over overstroming van de Aa of Weerijs? Nu, veertien dagen later is daar niets meer van te merken. Ons Brabantse riviertje stroomt weer rustig en vuil door zijn lage bedding en iedereen is vergeten, dat het een paar weken geleden zo boos dreigend heeft gedaan.

Laat ik van de Aa of Weerijs op een andere rivier overstappen (!) die dreigt te overstromen, namelijk de Nijl. Wanneer de Assoeandam voltooid is zullen de antieke cultuurmonumenten in Nubië onder het Nijlwater komen te staan, wanneer niet tijdig maatregelen worden genomen. In opdracht van de Nederlandse regering en in samenwerking met de Unesco en de betrokken Egyptische autoriteiten is door twee Nederlandse ingenieurs een plan uitgewerkt om het tempelcomplex op het eiland Philae door het bouwen van drie dijken van de ondergang te redden. Aldus Minister Cals in het voorwoord van de catalogus der expositie 'Vijfduizend jaar kunst uit Egypte' die van 16 oktober tot en met 31 december a.s. in het Rijksmuseum te Amsterdam wordt gehouden.

Op de eerste dag van de herfstvacantie bezochten wij in Amsterdam deze tentoonstelling en er waren zovelen, die dat met ons deden, dat sommige van de kunststukken nauwelijks te benaderen bleken. Ook heel veel scholieren, al of niet in klasseverband, liepen in het Rijksmuseum rond. Een merkwaardig tijdsverschijnsel is het, dat tegenwoordig tentoonstellingen over onderwerpen, die allerminst populair blijken, zoveel belangstelling trekken. Niet alleen uit de grote steden, maar uit het hele land. De Spoorwegen stellen speciale kaarten gecombineerd met toegangsbewijzen beschikbaar en daarvan wordt druk gebruik gemaakt. En dan wordt er altijd zo geklaagd over vervlakking!

Op het punt van dijkenbouw zijn de Nederlanders vanouds specialisten. Het zou ons Nederlandse hart met trots vervullen, als Nederlandse kunde en ervaring er toe konden bijdragen, dat de oude Egyptische cultuurschatten voor het nageslacht bewaard blijven.

De officiele gebeurtenis van deze dagen was het bezoek van het vorstenpaar uit Thailand (Siam). Drie dagen lang waren koning Phoemipol en koningin Sirikit de gasten van Koningin Juliana en Prins Bernhard. Zij kwamen per trein in Den Haag aan, waar zij werden afgehaald door het koninklijk paar en de prinsessen Beatrix en Irene. De jonge vorst en zijn schone en beminnelijke echtgenote bezochten in gezelschap van onze koninklijke familie de grote steden en werden overal door de bevolking hartelijk toegejuicht. Al ligt Siam ver weg, men is in Nederland nog niet vergeten dat de Siamese bevolking het hare heeft gedaan om de Nederlandse krijgsgevangenen te helpen, die door de Japanners werden gedwongen aan de beruchte Burmaspoorweg te werken. Ex-gevangenen hebben de koning en de koningin na zoveel jaren daarvoor nog eens dank betuigd.

☆

De Amsterdamse Vrije Universiteit, de schichting van Dr. Abraham Kuyper, bestaat dezer dagen tachtig jaar. Dat werd gevierd met een groot studentenfeest. En met een tentoonstelling over de geschiedenis van de universiteit, welker levensvatbaarheid reeds in de eerste jaren bleek. De laatste jaren is haar groei stormachtig geweest. Sinds 1948 geniet zij rijkssubsidie, maar niettemin moet er door de geestverwanten voor de VU nog jaarlijks ongeveer een miljoen gulden worden bijeengebracht. Hetgeen gelukkig met liefde wordt gedaan.

Een van de bekendste hoogleraren van de Vrije Universiteit, Prof. Dr. J. Waterink, vierde in de jubileumdagen zijn zevenstigste verjaardag. Wat betekent dat hij binnenkort zal aftreden.

Niet alleen de jubilerende Vrije Universiteit maar heel het hoger onderwijs heeft in deze weken in het middelpunt van de belangstelling gestaan. In een wet op het wetenschappelijk onderwijs had minister Cals voorgesteld in het vervolg de studieduur te beperken door aan studenten, die binnen tweemaal de daarvoor gestelde termijn geen examens hebben afgelegd, de toegang tot de colleges te weigeren. 'Beperking van de vrijheid van onderwijs' werd dit door de studenten genoemd en zij kwamen energiek in verzet. En zij hebben het gewonnen. Een meerderheid van de Tweede Kamerleden, over alle fracties verdeeld, stemde tegen het inmiddels berucht geworden artikel 60.

Eveneens verworpen werd door de Tweede Kamer een socialistische motie, die voorstelde het vetgehalte van de melk niet te verhogen. Het ligt in de bedoeling dit per 1 januari weer op 3% te brengen. Kort na de oorlog was het terwille van de boterfabricage op 2½% gebracht en voedingdeskundigen troostten ons met de verzekering, dat dit percentage voor de gezondheid het meest wenselijke is. Om een overproductie van boter te voorkomen zal het percentage na vijftien jaar dus weer op 3 worden gebracht, wat betekent dat de consumentenprijs van de melk enigszins zal worden verhoogd. En onze gezondheid? Een vetpercentage van 3% is voor de gezondheid zeker niet schadelijk, verzekeren nu de deskundigen. En natuurlijk hebben ze ook nu weer gelijk.

Dat er in Nederland een enorm veld met aardgas is ontdekt vernamen we, merkwaardig genoeg, uit een rede van een Belgische senator in het Europese parlement. De inhoud zou driehonderd miljard kubieke meter zijn. Waarschijnlijk bevindt dit reservoir zich onder de Waddenzee, zo verluidde in Straatsburg.

Inmiddels heeft in eigen land een Nederlandse autoriteit toegegeven, dat er in het noorden van Nederland een nieuwe voorraad aardgas is gevonden. Van de hoeveelheid heeft men echter nog geen idee en de driehonderd miljard worden voor rekening van de Belg gelaten. Het schijnt te gaan over aanboringen bij Slochteren.

☆

Over de salarisregeling van het politiepersoneel bestaan moeilijkheden. Het overleg met Minister Toxopeus leverde geen toezegging voor salarisverbetering op. De drie samenwerkende bonden van politiepersoneel hebben daarop in Den Haag een protestbijeenkomst georganiseerd, die door 2000 politiemannen werd bijgewoond. Het verloop was gedisciplineerd en ordelijk, zoals dat de politie betaamt. Er zal een witboek worden uitgegeven, dat onder meer aan de leden van de Eerste en Tweede Kamer zal worden aangeboden om hen in deze materie voor te lichten.

Uit Canadese bladen werd in onze kranten overgenomen het bericht, dat Prinses Beatrix naar Canada zal reizen om het huwelijk van haar vriendin Renée Roëll bij te wonen. Baronesse Renée Roëll is de dochter van de hofdame, die indertijd met de Nederlandse kroonprinses de vlucht naar Engeland meemaakte. Een hele generatie Nederlanders en Nederlandsen bewaart herinneringen en foto's aan haar, want het kleine meisje Renée stond samen met de prinsesjes Beatrix en Irene op de eerste foto's van het koninklijke gezin, die langs allerlei geheime en geheimzinnige wegen vanuit Canada naar Nederland doordrongen. Het jeugdvriendinnetje Renée werd later de studiegenoot van prinses Beatrix in Leiden. Renées vader, baron Roëll, is in de oorlog omgekomen. Haar moeder hertrouwde met de Canadees Feaver; Renée zelf hoopt in het huwelijk te treden met de heer T. Bradbrook Smith, ambtenaar aan het Canadese ministerie van Financien.

☆

NEDERLAND LEVERT SPOORWAGENS AAN HONGARIJE

De N.V. Werkspoor te Amsterdam ontving van de regering van Hongarije een opdracht voor de vervaardiging van 380 spoorwagens tot een gezamenlijke waarde van bijna f 6 miljoen. De wagens zullen in de fabriek van Werkspoor te Utrecht worden gebouwd.

Het betreft hier een gestandaardiseerde open goederenwagen, volgens het ontwerp van het Office de Rechersches at d'Essais (ORE) van de Union Internationale des Chemins de Fer (UIC).

In de lòop van 1962 zullen alle wagens zijn afgeleverd.

☆

VOORHISTORISCH GRAF ONTDEKT

In de provincie Drente is een voorhistorisch graf ontdekt, dat ongeveer 2000 jaar voor Christus' geboorte gegraven moet zijn. Het werd gevonden bij de zuidelijke ingang van een van de zeven bekende "langgraven" die zoveel mogelijk in hun originele staat zijn hersteld. Deze reuzengraven of hunebedden stammen uit het stenen tijdperk en werden gebouwd van stenen, die in de ijstijd uit Zweden met gletchers zijn meegenomen, volgens de onderzoekers.

"SUBWAY" VOOR ROTTERDAM

In Rotterdam is men begonnen met het werk aan een ondergrondse spoorlijn die het centrum van de stad zal verbinden met Rotterdam Zuid.

Deze "subway" die ongeveer 33 millioen dollar zal kosten, zal zeven stations krijgen over een lengte van 4½ kilometer. De aanleg van deze eerste Nederlandse ondergrondse zal ongeveer 5 jaar duren.

73 JAAR GETROUWD!

Het is 73 jaar geleden, dat het echtpaar Stelling—Hofstra te Oosterwolde, Fr. in de echt verbonden werd. Beide echtelieden zijn nog bijzonder kras: de heer Stelling, die nu 94 jaar is, rijdt nog regelmatig op de fiets. Zijn drie jaar jongere ega zorgt voor het huishouden.

Grote winst bij de P.T.T

De gunstige economische omstandigheden in het jaar 1959 hebben een grote invloed gehad op de bedrijfsresultaten van het Nederlandse Staatsbedrijf der Posterijen, Telegrafie en Telefonie (P.T.T.). De lasten stegen ten opzichte van het voorgaande jaar met nog geen 4% terwijl de baten stegen met ruim 8%.

Het voordelig saldo van de exploitatierekening bedroeg in totaal f 70 miljoen. Voor de postdienst was het saldo f 11,9 miljoen (over 1958: f 9,1 miljoen), voor de postcheque- en girodienst f 7,3 miljoen (f 6,8 miljoen), de telegraafdienst f 3,0 miljoen (in 1958 een nadelig saldo van f 1,4 miljoen), de telefoondienst f 51,8 miljoen (f 28,8 miljoen). De draadomroep boekte een nadelig saldo van f 4,0 miljoen (f 3,7 miljoen). Uit rente van belegde reserves werd tevens een winst verkregen van f 20 miljoen.

MILITAIREN REDDEN OOGST. Enige honderden militairen zijn ingeschakeld om te helpen bij de aardappeloogst op de Zuidhollandse en Zeeuwse eilanden. Voor deze hulp wordt per man $ 12.50 per dag betaald.

Internationale Tentoonstelling

De 11e internationale tentoonstelling van radio, televisie en elektronica, die van 30 augustus tot en met 6 september 1960 onder de naam FIRATO in het R.A.I.-gebouw te Amsterdam werd gehouden, werd door 152 500 personen bezocht.

Over de resultaten van deze FIRATO waren de organisatoren en exposanten zeer tevreden. Vooral de zakelijke belangstelling uit het buitenland was groot. De grootste belangstelling richtte zich wederom op televisie- en radiotoestellen en bandrecorders.

De volgende FIRATO tentoonstelling zal van 1 tot en met 8 september 1961 worden gehouden in het dan gereed zijnde nieuwe R.A.I.-gebouw te Amsterdam.

Kerstmis in Holland

Boek nu op onze speciale groepsreis per K.L.M.

VERTREK TORONTO 22 DECEMBER

LUCAS & KING Ltd.

TRAVEL SERVICE

Vertegenwoordiger:

JAN FABER

Postadres Simpsons-Sears at the Centre, Hamilton, Ont.
Telefoon LI 9-2475
of bel Jan Faber 's avonds thuis in Burlington op NE 4-2806.

HOLLAND LIFE

INSURANCE SOCIETY LIMITED
HOLLAND LIFE BUILDING
1130 Bay Street, TORONTO 5 - WA 5-4511
General Manager: J. C. TUPKER

GEZIN VOLDOENDE VERZORGD?

SPAREN IN BUDGET OPGENOMEN?

SPREEK HIEROVER EENS — VRIJBLIJVEND — MET EEN ONZER AGENTEN OF KOM EENS PRATEN OP EEN ONZER KANTOREN IN

Toronto - Hamilton - Montreal - Vancouver - Edmonton

Bezoek uit
ZUID-AFRIKA

★

Redacteur van Calvinistisch tijdschrift op studieries

· woord en daad ·

„ONS VOLK DURF DIT NIE LANGER DULD NIE"

Onthullende Bevindinge van Kommissie oor Ongewenste Leesstof

SOSIALE STUDIES IN DIE LAERSKOOL

Vorige week kreeg Calvinist-Contact bezoek van de redacteur van haar Zuid-Afrikaanse zusterblad "WOORD EN DAAD". De heer Dr. A. J. Van Rooy, die tot voor kort redactiesecretaris was van dit Calvinistische blad in Zuid-Afrika is momenteel op een studiereis die hem o.a. naar Nederland, de Ver. Staten, Canada en Groot Brittannië voert. Met een studiebeurs van de Zuid Afrikaanse regering studeerde hij in de Ver. Staten, hetgeen voor hem de vervulling van een hartewens was. "Maar", zo vertrouwde hij ons toe, "mijn bezoek aan Canada en een ontmoeting met mijn Canadese "collega" behoren tot de hoogtepunten van deze reis".

Dr. Van Rooy bleef een volle week onze gast en in de loop van dit verblijf mochten wij met hem namens onze lezers het volgende vraaggesprek hebben:

Om welke reden bent U hier in Noord-Amerika?
Wanneer bent U aangekomen, welke plaatsen hebt U bezocht en wanneer denkt U terug te gaan naar Zuid Afrika?

Ek het na die Noord-Amerikaanse vasteland met 'n beurs (scholarship) van die Nasionale Raad vir Sosiale Navorsing gekom. Ek het op 19 Julie te New York gearriveer en het direk na Princeton gegaan waar ek aan die Educational Testing Service 'n somerkursus in die Psigometrie bygewoon het. Daar het ek veel geleer in verband met die opstelling van opvoedkundige en sielkundige toetse en die verwerking van die gegevens. As deel van die kursus moes ek leer hoe om met 'n elektroniese rekenaar te werk.

Dr. A. J. Van Rooy

Na voltooiing van die kursus het ek op 'n taamlike uitvoerige reis vertrek. Die doel van die reis is om vas te stel hoe inrigtings vir opvoedkundige navorsing georganiseer word, hoe dit gestel is met die elektroniese toerusting, wat vir berekenings gebruik word, en hoe dit gestel is met die Metodiek van die Onderwijs in Wiskunde en Skei- en Natuurkunde.

Verder moes ek die vraagstuk van tweetalige toetse bestudeer. Vir die doel het ek na Kanada gekom. Kanada is 'n tweetalige land, aangesien Frans en Engels die twee amptelike tale is. In Suid-Afrika is Afrikaans en Engels die twee amptelike tale. Nou is die probleem om toetse in die twee tale op te stel sodat dit in alle opsigte ekwivalent sal wees. Byvoorbeeld 85 punte in die Engelse toets moet dieselfde betekenis hê as 'n puntetelling van 85 in die Afrikaanse toets.

Hier in Kanada het ek dus vasgestel wat in verband met Engelse en Franse toetse gedoen word.

Behalve Princeton, het ek New York, Washington, Boston, Montreal, Ottawa en Toronto besoek. Op die oomblik is ek in Hamilton. Hiervandaan is die plan na Grand Rapids, Chicago, Columbus, en dan via New York en Groot Brittanje terug na Suid-Afrika te reis waar ek hoop om op 22 Desember te arriveer.

Heeft dit bezoek aan Noord Amerika aan Uw verwachtingen voldaan?
Wat is Uw indruk van de mensen op dit continent en van de Calvinisten die U hier ontmoet hebt?

Ek is besonder opgenome met die resultate van my besoek. Ek het veel geleer op die verskillende gebiede en vertrou dat die kennis die onderwys in Suid-Afrika veel ten goede sal kom. Die onderwysnavorsing in die V.S.A. en Kanada is op 'n besonder hoë peil, veral wat die praktiese sy betref. Die gebruik van elektroniese apparaat vir toetsnasien — en vir die berekening van norms, het my verbasing gewek. In verband met die onderwys van Wiskunde belewe hierdie kontinent die merkwaardigste oplewing van die afgelope honderd jaar.

Wat my van die mense en veral die Calviniste hier opgeval het, is die entoesiasme waarmee hulle dinge aanpak. Die mense is steeds bereid om nuwe dinge aan te pak. Die kerklike lewe (van die Christian Reformed Church) is op hoë peil. Dit is veral opvallend dat die aanddienste hier goed bygewoon word, terwyl vele ander kerke in Amerika net een diens per Sondag het. Vir hierdie mooi verskynsel verdien die Calviniste hoë lof. Ons kan almal die Here dankbaar wees vir hierdie getrouheid.

Wat is Uw positie in Zuid Afrika?
Kunt U iets vertellen over levensloop, Uw gezin enz.?

Ek is Hoofvakkundige (Statistiek) in die Nasionale Buro vir Opvoedkundige en Maatskaplike Navorsing. Die Unie van Suid-Afrika het vier provinsies met elk sy eie onderwysdepartement. Die Unieregering het die uniale Departement van Onderwys, Kuns en Wetenskap. Daarby kom nog die ministerie van Bantoe-onderwys.

Ofskoon die Nasionale Buro deel is van die departement van Onderwys, Kuns en Wetenskap, doen dit die navorsing op onderwysgebied vir al die verskillende onderwysdepartemente. Verder word daar ook heelwat sosiale navorsing gedoen en is ons intiem gemoeid met Suid-Afrika se talryke dog interessante vraagstukke. As hoofstatistikus is ek met al die verskillende navorsingsprojekte gemoeid.

Ek is op 8 November 1920 te Potchefstroom gebore, d.w.s. op die sterfdag van dr. Abram Kuyper. My opleiding het ek aan die Potchefstroomse Universiteit vir Christelike Hoër Onderwys gehad, hoofsaaklik onder die leiding van my vader, prof. D. J. van Rooy. Nadat ek in 1940 in die Wiskunde en Toegepaste Wiskunde gegradueer het, het ek vir tien jaar in Kaapstad gewerk, hoofsaaklik in die aktuariële afdeling van 'n groot Afrikaanse lewensversekeringsmaatskappy.

In 1952 het ek na Potchefstroom teruggekeer vir my onderwysersdiploma en van 1953 tot 1957 was ek leraar aan 'n hoërskool te Florida, Transvaal. Sedert begin 1958 beklee ek my huidige posisie. Intussen het ek aan die Potchefstroomse Universiteit gedoktoreer in die Opvoedkunde.

Ek is getroud met Sientjie Kotzé. Haar familie woon seker al driehonderd jaar in Suid-Afrika. Ons het twee seuns en 'n dogter.

Welke positie neemt het tijdschrift WOORD EN DAAD in in de Zuid Afrikaanse samenleving?
Kunt U iets vertellen over het Calvinistische volksdeel van Zuid Afrika?

Die blad WOORD EN DAAD is 'n publikasie van die Afrikaanse Calvinistiese Beweging. Dit het enkele maande gelede vir die eerste keer as 'n tweeweeklikse blad verskyn, nadat dit enkele jare as 'n maandblad verkrygbaar was. Die sirkulasie is nou sowat 2,500, maar dit neem feitlik daagliks toe. 'n Maand gelede is die eerste voltydse amptenaar van WOORD EN DAAD aangestel, mnr. Jan van de Graaf, 'n Nederlandse immigrant.

Die blad word reeds erken as spreekbuis vir die positief bewuste Calvinistiese volksdeel, veral die wat lidmate is van die Gereformeerde Kerk. Ons hoop om mettertyd tot diens van alle Calviniste te wees, ongeag kerkverband.

Kabinetsministers soos minister Jan de Klerk, die minister van Arbeid en Mynwese en ook minister Daan de Wet Nel wat die uiters belangrike portefeulje van Bantoe-ontwikkeling en -Administrasie beklee, het reeds as medewerkers van die blad opgetree.

Ons Eerste Minister, dr. Hendrik Verwoerd, word onder die getroue lesers van WOORD EN DAAD getel.

Die hele Afrikaanssprekende volksdeel van Suid-Afrika is eintlik Calvinisties van oorsprong. In die driehonderd jaar van volksbestaan het daar natuurlik baie vreemde invloede op die volk ingewerk, sodat die Calvinistiese erfenis in baie gevalle verlore gegaan het.

Op die oomblik is die mense wat aktief hul Calvinistiese beginsels propageer en uitlewe, 'n geringe minderheid. Tog vind ons dat leidende Calviniste steeds 'n enorme invloed in Suid-Afrika kan uitoefen, omdat in die siel van die Afrikaner steeds daardie stukkie Calvinisme bly voortlewe, wat hom vatbaar maak vir gereformeerde leiding.

Velen van onze lezers hebben hun kennis van Zuid Afrika hoofdzakelijk te danken aan het lezen van de boeken van L. Penning. Kent U deze boeken en wat is Uw oordeel erover, geven zij een juiste indruk van Zuid Afrika en de Boerenoorlog?

Die boeke van Penning was nog aan my ouers goed bekend, maar ons jonger geslag leer die Anglo-Boere-oorlog as 'n deel van die Vaderlandse geskiedenis. Dit spyt my dat ekself nie Penning se boeke ken nie, en dus nie 'n oordeel daaroor kan vel nie.

Daar bestaan vandag heelwat betroubare boeke oor die Anglo-Boere-oorlog en dr. Breytenbach is met 'n standaardwerk besig.

Hierdie oorlog is pas op 5 Oktober 1960 met die referendum oor die republiek beëindig. 'n Strijd om vrijheid word alleen beëindigd wanneer die oorwinning daar is, al duur dit ook tagtig jaar.

Onvermijdelijk is een vraag over de Apartheidspolitiek van de Zuid Afrikaanse regering. Hoe zou U dit beleid willen duidelijk maken aan Uw vrienden in Canada, voor wie dit op zo'n grote afstand natuurlijk een moeilijk vraagstuk is?

Ons Calviniste in Suid-Afrika verkies om nie die woord "apartheid" te gebruik wanneer ons oor die rassebeleid spreek nie. Elke koerantskrywer wat oor Suid-Afrika wil skrywe en nie oor die nodige feite om 'n billike oordeel te vel, beskik nie, hang graag die bordjie "apartheid" op die kaart van Suid-Afrika en gooi met pyltjies daarna tot sy eie vermaak en tot die vermaak van sy onkundige lesers.

Dit moet tot die eer van CALVINIST-CONTACT gesê word dat u nog steeds geweier het om aan hierdie kinderspel mee te doen, maar dat u steeds seker gemaak het dat die feite waaroor u beskik, werklik feite is.

Die regering van Suid-Afrika het groot waardering vir die vryheidstrewe van die swartman van Afrika. Daarom word met lande soos Ghana, Nigerië, Liberië en die Kongo saamgewerk in die Kommissie vir Tegniese Samewerking Suid van die Sahara. Die Unie van Suid-Afrika gee graag leiding op kulturele gebied. Sake soos naturellebehuising geniet spesiale aandag, en ek kan byvoeg dat wat naturellebehuising betref, Suid-Afrika vandag verder gevorder het as enige ander land in die wêreld.

Die regering respekteer ook die vryheidstrewe van die Bantoe binne die grense van Suid-Afrika en stel in die vooruitsig die volledige vrijwording van die Bantoetuislande.

In die Transkei bestaan reeds 'n Bantoeparlement met die mate van selfbestuur wat hulle kan behartig. Binne afsienbare tyd sal Zoeloeland ook vry word onder hul eie koning Dinizulu. Koningin Modjadje van Vendaland is 'n regerende vorstin, en sodra haar land sonder blanke hulp kan klaarkom, sal sy volledig soewerein wees.

Sedert 1936 word die Bantoegebiede deur grondaankope vergroot en gekonsolideer. Daar sal uiteindelik ongeveer vyf onafhanklike state wees, terwyl die res van die land, hoofsaaklik die hooglande die blanke Republiek van Suid-Afrika sal wees.

Deur die daadkragtige ontwikkeling van die Bantoegebiede sal dit moontlik wees om verreweg die grootste deel van die Bantoebevolking daar saam te trek. Staatkundig is die rassevraagstuk in beginsel reeds opgelos, en in Suid-Afrika stem die meeste mense, blank sowel as nie-blank daaroor saam.

Die ekonomiese vraagstuk, nl. die ekonomiese ontwikkeling van die Bantoegebiede, geniet egter aktiewe aandag. Van Calvinistiese kant word die belangrikheid van die ekonomiese ontwikkeling van die gebiede baie sterk beklemtoon en die regering word tot groot offers aangespoor.

Die Calviniste van Suid-Afrika wil graag Calviniste in die buitenland aanmoedig om aktief belang te stel in die ontplooiing van die beleid van Ontwikkeling in Eie Kring in Suid-Afrika. Daarmee bedoel ons dat u geen moeite sal ontsien om die saak volledig te bestudeer nie. Opbouende kritiek sal van harte verwelkom word. Om alleen maar 'n bordjie APARTHEID op te hang en met pyltjies daarna te gooi, verraai 'n geestelike luiheid wat ons nie van Calviniste verwag nie.

Wat is uw indruk van het Christelijk onderwijs in Canada?

Die stryd om die Christelike skool is m.i. in Kanada veel moeiliker as bv. in die V.S.A. Die openbare skool in Kanada stoot minder af as wat dit soms in die V.S.A. die geval is.

In Suid-Afrika is dit ook die probleem dat die kinders reeds in die openbare skole opgeneem is, en om in hierdie stadium met Christelike skole te begin is so moeilik dat selfs die grootste idealiste onder ons daarvoor terugdeins. Daarom het u in Kanada besonder wys gehandel om van die begin af Christelike skole te open en u kinders daarin te plaas. Die groot opofferinge sal nog 'n ryke dividend lewer.

Dit was vir my 'n besondere voorreg om die Christian High School in Hamilton by te woon. Natuurlik is dit nog maar erg beknop, en sal die nodige uitbreiding moet kom. Tog het dit my niet gehinder nie. Die gees van die skool was tog so buitengewoon. Dit was duidelik dat die onderwysers se werk vir hulle 'n vreugde is, en dat die leerlinge trots is op hul eie Christelike skool.

Ek neem aan dat die onderwysers goed op hoogte is met die nuwe ontwikkelinge op die gebied van die onderwys van Wiskunde en Natuurwetenskap. Dit is belangrik dat die hoë peil van die onderwys in die Christian High School ook in die toekoms gehandhaaf sal word.

Gebruik dezellde tandpasta als Uw familie in Holland. Gebruik de beste Hollandse tandpasta.
IVOROL
Imp. Van's Importing Ltd., P.O. Box 826, Hamilton, Ont. NE 4-8614

WHITE ELECTRIC
34 Talbot Street — Telef. 289
AYLMER, Ont.
Radio's, Koelkasten, Fornuizen, Wasmachines, Lampen
Alle reparaties — Inruilen

Gaat U naar Holland?
Voor al Uw reizen per BOOT of per VLIEGTUIG vraagt vrijblijvend advies aan:
C. STEENHOF
43 CRANE AVE., WESTON, ONT.
Telefoon CH 1-0811

Robinson en Nimco
SCHOENEN, voor de gehele familie
IMPORT:
JANKOK - WILLOWDALE, ONT.

De hand in eigen boezem

Te oordelen naar de berichten in de pers is er in Canada een groeiend besef, dat er met de economie van het land iets mis is en dat op korte termijn maatregelen zullen moeten worden getroffen, die een einde moeten maken aan de toenemende werkloosheid, de daling der investeringen en de onevenwichtige betalingsbalans, aldus merkt de Nederlands-Canadese Kamer van Koophandel op in haar wekelijkse nieuwsbrief.

Welke maatregelen moeten worden getroffen, daarover zijn de meningen nog verdeeld. Van sommige zijden dringt men aan op regelingen die in feite alleen ten doel hebben, het groepsbelang te beschermen. De meeste Canadezen menen echter dat het nu tijd is, zich goed te realiseren wat de werkelijke oorzaken van de huidige moeilijkheden zijn, alvorens men gaat ingrijpen.

Tot deze laatsten behoort ook Mr. N. R. Crump, president van de Canadian Pacific Railways, die onlangs in een rede, voor de conventie van North American Securities Administrators te Quebec gehouden, sprak over de veranderde positie van Canada in de wereld.

De vette jaren na de jongste wereldoorlog, aldus de heer Crump, hebben de gedachte doen ontstaan dat de rest van de wereld meer belang had bij Noord-Amerika, dan Noord-Amerika bij de rest van de wereld. Deze gedachte op zichzelf was in de jaren na de oorlog geen illusie, omdat deze op feiten was gebaseerd. Het werd een illusie, toen men in Noord-Amerika begon te geloven, dat deze situatie onbeperkt zou voortduren.

De door de oorlog getroffen landen hadden destijds grote behoefte aan Noordamerikaanse produkten, zonder welke hun economisch herstel niet mogelijk zou zijn geweest. De periode van herstel is echter voorbij. De behoefte aan Amerikaanse produkten en kapitaal is verdwenen. De vroeger behoeftige landen zijn thans veeleer concurrenten dan klanten geworden van Noord-Amerika. Dit is, aldus de heer Crump, voor een deel de oorzaak van Canada's veranderde positie.

Voor een deel moeten de huidige moeilijkheden ook worden toegeschreven aan de in de vette jaren in Canada gevoerde economische politiek, die niet voldoende rekening hield met de realiteit. In dit verband sprak de heer Crump over de grote overheids-investeringen, waartegenover geen verhoging van de economische productiviteit staat en die bovendien niet uit de rechtstreekse opbrengsten kunnen worden geamortiseerd. Vooral in de sector van de openbare werken betekenen investeringen schuld, waarop rente moet worden betaald en die moet worden afgelost, niet zelden in Amerikaanse of andere buitenlandse valuta. Vele van deze investeringsobjecten waren op zichzelf nuttig en nodig, maar ze zijn naar verhouding in Canada dikwijls hoger geweest dan in de Verenigde Staten.

Zolang Canada's economie kunstmatig door de situatie elders in de wereld werd gestimuleerd, werd de last van deze overheids-investeringen slechts in geringe mate gevoeld. Maar thans, nu de omstandigheden in de rest van de wereld zich hebben gewijzigd, zijn de Canadezen (te) diep in de schuld geraakt.

Verder, zei de heer Crump, zal men zich in Canada moeten realiseren, dat het verhogen van lonen, gevolgd door hogere kosten, en daarna het opnieuw verhogen van lonen, niet onbeperkt kan doorgaan. De kosten en prijzen-spiraal die zodoende ontstaat, sluit Canada van zijn overzeese markten uit en leidt zelf op de binnenlandse markt tot moeilijkheden. Andere landen met lagere kosten en nieuwe machines verkopen de goederen die Canada zou behoren te leveren zodat de werkgelegenheid in Canada steeds minder wordt.

Vele Canadezen, zo ging de heer Crump door, die bezorgd zijn over de veranderingen die zich in Canada's economie voordoen, trachten de illusies die zij koesteren te beschermen door nog meer illusies te scheppen. De lonen, zo zeggen zij, moeten nog hoger, de overheidsuitgaven moeten nog verder toenemen en de productie moet in plaats van uitgebreid, beperkt worden, omdat Canada niet kan verkopen wat heden ten dage wordt geproduceerd.

In Canada moet men zich bewust worden, zo meent de heer Crump, waarom niet verkocht kan worden wat er wordt geproduceerd. Minder produceren tegen hogere kosten geeft Canada niet wat dit land vooral nodig heeft — namelijk klanten die willen kopen.

De kern van het probleem is, aldus de heer Crump, dat de Canadezen niet bang behoeven te zijn voor veranderingen. Gevaarlijk wordt het alleen, als men blind is voor de veranderingen en probeert het land hiertegen te beschermen door het te isoleren.

In Canada, zo besloot de heer Crump zijn betoog, moet men weer beseffen dat het noodzakelijk is zich een plaats te verwerven in een wereld waar de concurrentie voortdurend toeneemt en dat het alleen mogelijk is te concurreren als er efficiënt wordt geproduceerd en de inflatie aan banden wordt gelegd.

ZAKEN DOEN

(Canadian Scene) — Ondanks de tegenwoordige neiging in de zakenwereld om zich te concentreren in grotere bedrijven, blijven kleine zaken nog altijd bijzondere mogelijkheden in de Canadese economie behouden. Er moet echter die innerlijke drijfkracht aanwezig zijn, de prikkel om te scheppen en initiatief te nemen, de ondernemingsdrang en de moed om zelf iets te beginnen. Deze hoedanigheden zijn, ofschoon zij de beginstoot moeten leveren om zelf een zaak op te zetten, op zich zelf echter niet voldoende om zo'n onderneming te doen slagen.

Wat dan zijn enige hoedanigheden en eigenschappen, die er toe bij kunnen dragen om een goede leider van een kleine zaak te worden? Begaafdheid en bekwaamheid om een bedrijf te leiden heeft niet iedereen van nature — dit kan een kwestie van karakter en aard zijn. Niettemin kunnen vele van deze hoedanigheden evenals andere capaciteiten om een zaak met succes te laten lopen, door oefening en ervaring verkregen worden.

Geduld en de gave om kleine en soms ergerlijke onderdelen het hoofd te bieden moet de leider van een zaak wel hebben, daar in het begin het budget van de meeste kleine zaken het huren van extra hulp niet zal toelaten. Naast het vermogen om de kleine onderdelen aan te kunnen moet men ook bedreven raken in het organiseren en beheersen van de gewone werkzaamheden, die met het opzetten van elke zaak gemoeid zijn. Dit houdt o.a. in het maken van begrotingen en boekhouden.

In dit laatste is ook begrepen, dat men goed het oog moet houden op zijn inventaris evenals op de verkoop, en de verhouding tussen inkomsten en uitgaven van dag tot dag. Er wordt wel eens gezegd: "De geschiedenis van het zakenleven wordt gekenmerkt door de gebleekte beenderen van verscheidene veel-belovende ondernemingen, waarvan de leiders hun boekhouding verwaarloosden."

Houdt het eenvoudig, maar doe het geregeld en goed. De man, wiens zaak geen volledige boekhouder nodig heeft, zou er goed aan doen een bevoegd persoon in dienst te nemen om zijn boeken en rekeningen eens of tweemaal per week op te maken.

De eigenaar van een kleine zaak moet zich ook gemakkelijk om kunnen schakelen, want dikwijls is hij even goed eerste verkoper als hoofd van het bedrijf. Hij moet initiatief, energie en overleg hebben. Hij mag niet zo in beslag genomen raken door zijn gewone dagelijkse bezigheden, dat hij de wijdere aspecten van zijn zaak uit het gezicht verliest. Bovenal moet hij karakter hebben, zodat hij op de juiste wijze met klanten, schuldeisers en werknemers kan omgaan.

Meer zaken mislukken, omdat de leiders in één of ander belangrijk opzicht te kort schieten dan om enige andere reden. Van de 1380 faillissementen, die in 1958 door Dun and Bradstreet of Canada, Ltd. opgegeven werden, vallen er 1321 binnen vier classificaties: gebrek aan ervaring in de branche, gebrek aan ervaring als leider, gebrekkige ervaring en onbekwaamheid.

Merk op, hoe dikwijls dat woord "ervaring" (of het gebrek er aan) bij deze faillissementen naar voren komt. Ervaring op het gekozen terrein is nodig, als men valkuilen wil vermijden. Eén van de beste manieren om die te krijgen, is om voor anderen in de zelfde zakenbranche te werken. Een man zal zijn kans op succes zeker verminderen, als hij de leiding op zich neemt, terwijl hij tegenover de noodzakelijkheid gesteld wordt om het bedrijf van meet af aan te leren. Enthousiasme alleen zal niet genoeg zijn. Bovenal moet Uw ervaring op kennis berusten en niet slechts komen van het van dag tot dag herhalen van de zelfde onontbeerlijke werkjes. Er moet de gave om de waarde van iets te bepalen mee gepaard gaan — om te ontleden en beslissingen te nemen ten aanzien van de toestand, zoals men die ziet.

☆

Het kiezen van het soort zaak, dat U gaat ondernemen, vraagt ook aanzienlijke bestudering. Is er vraag naar de goederen en diensten, die U van plan bent op de markt te brengen? Kunt U betere waar en diensten bieden dan andere van de zelfde aard, die reeds op de markt zijn? Biedt U Uw goederen aan, wanneer en waar er vraag naar is? Menige kleine zaak en winkel is eigenlijk nooit goed op weg geweest, omdat hij op de verkeerde plaats gelegen was of last had van te veel gelijksoortige concurrerende zaken in de zelfde wijk.

De kwaliteit van de goederen en diensten, die U levert, zijn ook belangrijke factoren voor het succes van een nieuwe zaak. Even noodzakelijk is tegenwoordig de aantrekkelijkheid van de geboden waar.

Bovenal moet de eigenaar van elke onderneming, nieuw of oud, de blik op de toekomst gericht houden voor zijn zaak. De markt is niet stabiel. Er zijn nieuwe behoeften en nieuwe mensen om te bedienen. Denk b.v. eens aan de bijna 100.000 newcomers in Canada elk jaar. Menige, succesvolle zaak werd door deze zelfde New Canadians gevestigd, die de behoeften en verlangens van deze ene bepaalde groep voorkwamen en vervulden.

Het wordt dan duidelijk, dat de leider van elke zaak niet slechts op de hoogte moet blijven van de ontwikkeling op het door hem gekozen gebied, maar dat hij altijd moet denken, plannen maken en handelen om zo ver mogelijk vóór te blijven. Met elke nieuwe ontwikkeling moet hij zich afvragen: wat voor verandering brengt dit met zich mee — wat betekent deze nieuwe ontwikkeling voor voor mij — en voor mijn zaak?

DE PERS REKENT MET GETALLEN

Zo groot is de honger naar nieuws, dat er thans dagelijks 253 miljoen exemplaren van dagbladen worden gedrukt in de wereld. Buiten de dagbladen verschijnen er dan ook nog de nieuwsbladen die niet dagelijks, maar één of meerdere malen per week verschijnen. De totale oplage over de wereld van deze nieuwsbladen is 196 miljoen, zodat duidelijk blijkt dat ook de nieuwsbladen een zeer belangrijke voorlichtende taak vervullen. Naast deze stroom van bladen, bezit de wereld ook nog een ontstellend groot aantal tijdschriften, periodieken en blaadjes. Een juiste opgave van het aantal van dergelijke publicaties is zeer moeilijk te geven. Er is eens een schatting gemaakt, die zegt dat er per land (in de ontwikkelde gebieden) zeker een 1000-4000 verschillende tijdschriften etc. verschijnen. Daarbij zijn dan niet geschat de talrijke contactorganen van sportclubs etc. maar louter die periodieken, die ondergebracht zijn bij een uitgever. Het aantal exemplaren dat er totaal van deze tijdschriften wordt gedrukt, valt slechts bij benadering te schatten. Per land schat men de totale oplage op 10-50 miljoen stuks.

De nieuwsvoorziening is echter nog groter, want over de gehele wereld vinden we een steeds groeiend aantal radio en televisie-medewerkers, cineasten, uitgevers, etc. Deze mensen zijn voor het grootste deel in beroepsorganisaties georganiseerd. Over de hele wereld tellen wij dan ook meer dan 1000 van deze vakorganisaties, waarin zich de publiciteitsmensen van de pers tot de televisie hebben verbonden. Uiteraard maken de journalisten het grootste deel van de leden uit.

Wat het aantal zelfstandige kranten betreft, spant Noord-Amerika wel de kroon. Hier verschijnen niet minder dan 2400 dagbladen en 8000 nieuwsbladen. In Europa verschijnen ook altijd nog 2200 dagbladen en 3500 nieuwsbladen. De totale oplage van dit geheel is maar liefst 176 miljoen stuks!

Het is merkwaardig te constateren, dat er in onze wereld bijna tweemaal zoveel ochtendbladen worden uitgegeven dan avondbladen. In de Sovjet-Unie verschijnen zelfs 390 ochtendbladen tegenover 10 avondbladen. Er verschijnen daar dus totaal 400 dagbladen, het aantal nieuwsbladen bedraagt 4700.

In onze grafiek geven wij nu een duidelijk overzicht van de "krantendichtheid" in de diverse landen. Als we de grafiek zo bezien, valt het direct op, dat er grote verschillen in de wereld van de krant bestaan. Deze verschillen zijn te verklaren uit de omvang van het analfabetisme, de duurte en de gewoonten in de diverse landen.

Voor al Uw **Boeken** en **Records** is HET adres

Woudstra's Book House

9330 JASPER AVENUE — EDMONTON, ALBERTA

De bank is altijd open wanneer U PER POST DEPONEERT

Indien U door werkzaamheden of andere redenen verhinderd bent op bankuren naar de bank te gaan, dan kunt U nog altijd PER POST op de Royal deponeren. U kunt een spaarbankboekje openen door gebruik te maken van een eenvoudig formulier, verkrijgbaar bij alle filialen, deposito's maken, geld opvragen of een regeling treffen om geld over te maken overal ter wereld.... ALLEMAAL PER POST. Schrijf naar het dichtstbijzijnde filiaal van de Royal Bank (naar alle waarschijnlijkheid is er een filiaal in Uw stad) en vraag de bank om een formulier "Banking by mail" met volledige instructies die U aantonen hoe U van deze nuttige dienst gebruik kunt maken. De bank is ten alle tijde open voor diegenen die hun stortingen PER POST willen doen.

Wij betalen U 2¾ % interest op Uw spaargeld

THE ROYAL BANK OF CANADA

Uw plaatselijk filiaal — groot of klein — wordt beschermd door de totale activa van de Royal Bank, die de 4 milliard dollar overschrijden.

NAAR NEDERLAND

Bespreek tijdig Uw passage!! Ook voor familie overkomend uit Nederland. Alle inlichtingen:

VAN HERWERDEN TRAVEL SERVICE

741 King Street E. - OSHAWA - Telefoon RA 3-4471

Agenten voor HOLLAND AMERICA LINE en EUROPE CANADA LINE

COMPARE - ANYWHERE en U zult ontdekken

Slager's Furniture Ltd. *is toch* Voordeliger

645 BARTON STREET EAST — PHONE LI 9-9810 — HAMILTON ONT.

VOOR C.C. OP REIS DOOR Z.W. ALBERTA ⑥

IRON SPRINGS

WAAR NEDERLANDSE BOEREN zich EEN GOED BESTAAN VEROVEREN

Heeft de naam Iron Springs een bekende klank voor U? Als U reeds in 1958 een lezer van C.C. was, dan zult U zich ongetwijfeld dit dorp herinneren, waar toen het kerkgebouw van de Chr. Reformed Church tot de grond toe afbrandde. Wat een ramp voor een immigranten-gemeente! Natuurlijk kwam dit weer even ter sprake, toen we tijdens ons bezoek aan Iron Springs belandden in de ruime keuken van Mr. Anno Nieboer's farmhuis.

Wie onverwacht in het najaar bij een boer op visite gaat, moet niet raar kijken als er niemand thuis is. Dat hebben we ook op onze trip ondervonden, want heel wat mensen, die ik graag spreken wilde, waren uit "in the field". In dit geval kreeg ik de meesteres van de plaats te pakken, die zorgde, dat haar ploeterend manvolk om 12 uur een stevige lunch achter de knopen zou krijgen.

De naam Nieboer is voor de immigranten van Zuid Alberta even vertrouwd als... wel, laten we zeggen Diefenbaker. Dat is geen wonder, want het was fieldman Bernard Nieboer, die met de meeste van hen correspondeerde vóór hun emigratie en die hen later opving bij hun aankomst in Canada. Veel heeft hij gedaan voor de vestiging van onze immigranten, dijkwijls in samenwerking met de Home Missionary Rev. Hoekstra.

Het was ook onder leiding van fieldman Nieboer, dat destijds het eerste kerkje van Iron Springs gebouwd werd met "free labour". Zelf is hij echter lid gebleven van de Nobleford kerk, evenals de andere leden van zijn familie. De uitzondering vormen Mr. en Mrs. Anno Nieboer, samen met de familie Schultz, de twee enige oldtimers-gezinnen in Iron Springs' gemeente van na-oorlogse immigranten.

"Ja, dat was een schrik!", zei Mrs. Nieboer en zuchtte bij de herinnering aan de brand. "U moet weten, dat een groep van ons net op de Zaterdagmiddag ervoor klaar gekomen was met het maken van een keuken in de basement. Alles was compleet, met koffiemaker en servies en al. De meeste mensen hebben die keuken echter nooit gezien! In de vroege morgen sloegen de vlammen door de muren naar buiten, er was geen blussen meer aan. Toen tegen tien uur de kerkgangers kwamen aanrijden, zaten ze verbaasd en ontzet te kijken: er was geen kerk meer..."

De oorzaak van de brand is niet definitief vastgesteld, al vermoedt men, dat deze in de verwarming begonnen is. Door de verzekering werd gelukkig $ 40.000.00 uitgekeerd en er was veel meeleven van andere gemeenten, zelfs in de States. Dit geld werd bij elkaar in de grote pot gestopt en onmiddellijk toog Iron Springs weer aan het werk voor een nieuw kerkgebouw. Architect hiervan werd Mr. Chris Withage en de aannemer was Mr. Getkate, beiden te Lethbridge. Dit wordt er bij vermeld, omdat het resultaat van hun samenwerking een felicitatie waard is, zoals U op de foto kunt zien.

Wat U helaas niet kunt zien is het smaakvolle interieur, dat werd uitgevoerd in zachte kleuren, o.a. roest en blauw, een harmonisch geheel.

Precies een jaar na de brand, in Maart 1959, werd de nieuwe kerk met vreugde ingewijd. Wel waren de kosten hoger opgelopen dan men geschat had, maar de gemeente van Iron Springs was bereid om te offeren voor het bezit van haar mooi huis. Jammer is, dat het wat achteraf staat en niet aan de highway. Ieder, die passeert, zou er dan zijn ogen aan kunnen feesten!

Mrs. Nieboer vertelde verder, dat Iron Springs op-ende-top een farmersplaats is: boeren en boerenknechten plus de enkele vakmensen als bakker, slager en monteurs, nodig om de community in stand te houden. Ja, zoiets hadden we al ontdekt, op het moment, dat je denkt: aha, dit is dus Iron Springs, ben je er haast al weer uit! Toch telt de plaats 2.000 inwoners, die in ruime omtrek verspreid wonen.

We lieten Mrs. Nieboer aan haar lunches en gingen op zoek naar de penningmeester van de Chr. Reformed Church, Mr. A. Van Zeggelaar. Hij woont "three miles West", een gemakkelijk klinkende en in die streek zo losjes weggegeven aanduiding, maar ik gééf het U te doen.... Een kompas had daar goed van pas gekomen. Met enig geluk vonden we deze farm en de baas was op het erf. Daar hij tot de eerst aangekomen immigranten behoort, kon hij ons iets vertellen over het ontstaan van deze gemeente.

Ook Mr. Van Zeggelaar had het druk. Zijn helderblauwe ogen keken eerst een beetje achterdochtig, maar werden met de seconde vriendelijker toen bleek, dat we voor C.C. kwamen. Hij is een zoon van het oude Gelre, afkomstig uit Voorthuizen. (Toen we door die contreien ronddwaalden, had ik opgemerkt, dat het landschap wel iets van Gelderland weg had. Dat was natuurlijk al de invloed van de Van Zeggelaars.) In 1948 arriveerde hij met vrouw en zes kinderen te Iron Springs, waar nog maar enkele Nederlandse immigranten woonden. Een groep van zes gezinnen begon toen kerkdiensten in de United Church te houden onder toezicht van Rev. Hoekstra.

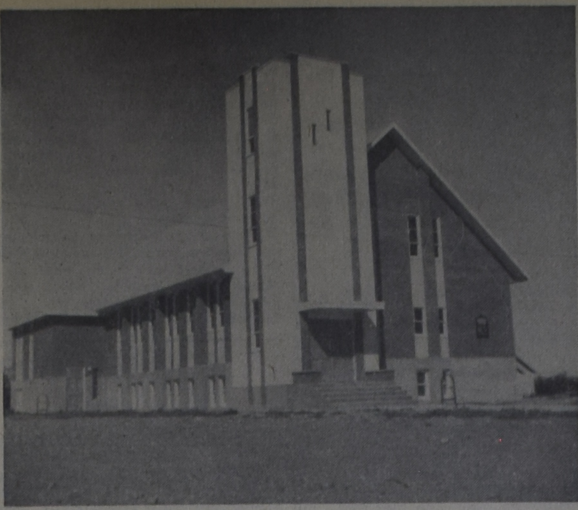

DE NIEUWE KERK

Door het werk van fieldman Nieboer kwamen in de volgende jaren steeds meer boeren van overzee. Deze mensen zijn allemaal gestart in de bieten, zoals het gezin Van Zeggelaar zes jaar lang met man en macht in de bieten gewerkt heeft, tot er een farm aangekocht kon worden.

Het boerenbedrijf in dit district is meest gemengd: tarwe, haver, gerst, suikerbieten. De farms en akkers zien er fris en welvarend uit. Toch is irrigatie ook hier nodig en het water daarvoor is afkomstig van St. Mary's. Beide systemen, geul en sproeier, worden gebruikt. (Hierover hebt U kunnen lezen in het Vauxhall-artikel.) Mr. Van Zeggelaar vertelde, dat de farmers nu elk jaar Indianen van de reservaten aannemen om in de bieten te werken. Zelf heeft hij er in de afgelopen zomer 12 gehad voor het uitdunnen.

Maar om tot de kerkgeschiedenis terug te keren: Op 8 April 1949 werd de Chr. Reformed Church van Iron Springs geïnstitueerd als een dochterkerk van de oldtimers-gemeente te Nobleford. Rev. De Jong diende haar als home missionary, maar werd in 1951 bevestigd als haar predikant. Vier jaar bleef Rev. De Jong, tot hij naar Brandon, Manitoba, vertrok. Zijn opvolger was Rev. Peter Van Egmond, die in 1957 arriveerde. In Juni van dit jaar ging hij echter naar Ontario, zodat de preekstoel van Iron Springs momenteel onbezet is. (Hier gaat een wens, dat hij spoedig weer gevuld mag zijn!)

Mr. Van Zeggelaar verzekerde me, dat het meeleven in de gemeente zeer bevredigend is. De Zondagsschool, die onder toezicht staat van Mr. A. Kolk, telt 65 leerlingen. Naast de mannen- en vrouwenverenigingen, de jongens- en meisjesclubs en de Y.P.S. heeft men er ook nog een Young Couples' Club. Dat klinkt gezellig! Er is ook een evangelisatiecommissie, bestaande uit ca. 12 personen, die voor de verspreiding van traktaten zorgt en soms huisbezoeken in de omtrek aflegt.

Van de scriba, Mr. G. H. Stronks, hoorde ik, dat er veel verwisseling is geweest onder de leden van zijn kerk sinds 1949. Zo was er een massale uittocht, toen door toedoen van fieldman Nieboer in 1952 een twintigtal gezinnen naar Vauxhall verhuisde om daar voor een irrigatie-project te gaan werken. Momenteel telt de kerk van Iron Springs 56 gezinnen, waarvan slechts 10% tot de oude garde behoort, d.w.z. aanwezig was, toen zij werd geïnstitueerd. Verscheidene leden wonen in de omliggende dorpen, zoals Picture Butte. De diensten worden gehouden half in het Engels, half in het Nederlands, maar ook hier gaan de jongere mensen aan het Engels steeds meer de voorkeur geven.

Een kwart van het totaal aantal immigranten bezit nu een eigen farm, terwijl van de rest vele anderen een plaats gehuurd hebben. Mr. Stronks is van mening, dat het de Nederlanders in het algemeen goed gegaan is door de jaren. Ze hebben hard moeten aanpakken, maar zijn tenslotte niet teleurgesteld in de verwachtingen, die ze hadden bij hun emigratie. Hiertoe heeft zeker meegewerkt het bestaan van een actieve immigration-society, die praat-avonden houdt, waar de farmers gezamenlijk voorkomende moeilijkheden bespreken en elkander over en weer van dienst zijn met hulp en advies. Deze society organiseert ook lezingen en filmavonden voor haar leden.

Met de omwonende Canadese boeren is de verstandhouding goed en men helpt elkaar door het uitlenen van landbouwmachines. Van Mr. Stronks vernam ik, dat de Nederlandse community te Iron Springs ook haar invloed doet gelden op het publieke leven. Als voorbeeld noemde hij een belangrijke afname van de Zondagsarbeid. "Tien jaar geleden raasden hier de tractors op Zondag van de morgen tot de avond. Dat is nu stukken minder geworden!"

Iron Springs breidt zich snel uit. Dat is ook mede te danken aan de komst van onze immigranten. Na dit kijkje in het leven van hun gemeenschap zult U met mij overtuigd zijn, dat hier het klare bewijs geleverd wordt, dat er in Canada wel degelijk iets te bereiken valt voor de Nederlandse boer en zijn gezin. Mits.... men bereid is tot hard werken, doorzetten en een gezamenlijk het hoofd bieden aan de moeilijkheden, zoals hier is gebeurd. Zes weten veel meer dan één.

Ik hoop, dat onze mensen te Iron Springs nog vele goede jaren maken, zodat zij allen na verloop van tijd een eigen farm zullen bezitten. Dat is immers het ideaal, waarmee zij zijn gekomen, en zelfs een stadsmens kan begrijpen wat het bereiken daarvan voor hen betekent!

Tini Van Ameyde.

"In de vroege morgen sloegen de vlammen naar buiten . . ."

CONGRATULATIONS TO THE YOUNG COUPLES

The marriage of Edward Van Geest of Listowel, Ont. and Francoise Clementine Vermeulen of Harriston, Ont. took place on September 10. Rev. Al. J. Vanden-Pol officiated at the ceremony in the Christian Reformed Church at Drayton, Ont.
Bridesmaids were Mrs. Leny Nyland and Miss Gerda Van Geest. Junior bridesmaid was Miss Marlene VanderHout and Flowergirl Miss Audrey Voskamp, all of Hamilton. Ushers were Mr. Cor Van Geest, Mr. Aad Van Geest, Mr. Henk Nyland and Mr. Arie Voskamp. Mr. Henry Persohn was Bestman.

Mr. and Mrs. Charles Zietsma were united in marriage in recent ceremony at the First Presbyterian Church, North Tonawanda, New York, by Rev. R. Bodey. The bride is the daughter of Mr. and Mrs. D. Thompson of North Tonawanda. The groom is from Burlington, Ont. The couple will reside at 905 Logan Street S. E., Grand Rapids, Mich., where the groom is studying at Calvin College.

(Photo Reeves)

The marriage of Ireta Feddema, daughter of Mr. J. Feddema at Watfort, Ont. to Clarence Huizinga, son of Mr. M. Huizinga at Wellandport, Ont. took place on October 14th in the Chr. Ref. Church of Strathroy, Rev. H. De Moor officiating. Jane and Ann Feddema were bridesmaids, Jerry and Henk Huizinga bestmen. The couple resides at R.R. 2 Petrolia, Ont.

(Photo H. Van Vliet)

Wedding pictures are printed in this paper free of charge for subscribers and their children

Ouderwetse oogsten op de prairies

(Canadian Scene) — Oudere bewoners van Westelijk Canada praten nog altijd met weemoed over die vroegere tarwe-oogsten op de prairieën, toen mensen en niet machines hoofdzakelijk verantwoordelijk waren voor het maaien en binnenhalen van de oogst. Tegenwoordig heeft het gebruik van combines, die alle stadia in dit proces uit kunnen voeren, maaien, garven binden en dorsen, het jaarlijkse oogsten teruggebracht tot een onopwindend mechanisch werk.

In Canada's vroegere dagen, ja, tot in de dertiger jaren aan toe, waren er niet genoeg mensen in de Westelijke provincies om een flinke oogst binnen te halen; dientengevolge lieten de spoorwegen speciale oogsttreinen lopen, treinen, die voldoende arbeidskrachten naar het Westen brachten in de oogsttijd om dit belangrijke werk te doen. Duizenden jonge mannen van Oostelijk Canada, zelfs van Engeland, tekenden voor de reis naar het Westen — soms wel 55.000 tijdens de overvloedige twintiger jaren. De aantrekkingskracht voor deze arbeiders was de gelegenheid voor een reis naar het Westen — velen van deze mannen en jongens bleven er en gingen zelf in het boerenbedrijf — en de belofte van goede lonen. De gebruikelijke, goedkope reiskosten op de speciale oogsttreinen bedroegen $ 15 naar Winnipeg van elk punt in het Oosten, en een halve cent per mijl van Winnipeg naar de plaats van bestemming. Een retourbiljet was $ 20. Natuurlijk was het vervoer onderweg niet zo erg ideaal, want zij konden zeker niet geriefelijk reizen in de grauwe "kolonisten"-wagons, die verstrekt werden. In Winnipeg liepen de oogstknechten het station door en luisterden naar de agenten, die om mannen vroegen voor verschillende delen der prairiën .... De op avontuur beluste oogstknecht besloot, welk deel van het Westen hij wilde zien en ging in de rij staan voor de juiste agent.

De vroegere oogstuitrustingen waren stoommachines, die in een streek van boerderij tot boerderij trokken, een wedloop houdend met de tijd om de oogst vóór de winter binnen te krijgen. De boerinnen zorgden voor reusachtige maaltijden voor de oogsters, die voor twee of drie dagen op één boerderij bleven, wat afhing van de grootte van de oogst. Zo'n stoommachine kon een oogst op een grote boerderij in enkele dagen dorsen, maar een troep van twee dozijn man was nodig voor de behandeling.

Deze stoommachines beheersten de oogsten van 1884 tot het midden der twintiger jaren, maar omstreeks 1910 werden steeds meer geweldige benzine-tractors gebruikt. De eerste combine werd met succes op de Canadese prairiën in 1922 ingevoerd. Om deze te bedienen waren er aanzienlijk minder arbeidskrachten nodig, waarom de speciale oogsttreinen opgeheven werden. Tegenwoordig, met het gebruik van combines, kunnen de meeste boeren hun eigen oogst binnenhalen.

Maar deze ouderwetse oogsten waren zeker kleurrijker. Tegenwoordig hebben weinig jonge mensen op de prairie ooit een dorsmachine gezien. En slechts een paar van de ouderen zijn er over, die zich het doordringend gegil van een stoomfluit in de vroege morgen herinneren, dat het sein gaf tot een nieuwe oogstdag op de prairie.

De Ruyter's Muisjes

KINDEREN ZIJN ER DOL OP

P. de Ruyter & Zn. N.V., Baarn
Hofleverancier Ao. 1860

Imported by: VAN's Imp. ltd.,
P.O. Box 826, HAMILTON, Ont.

YOUNG PEOPLE'S ACTIVITIES

YOUTH RALLY
of the
NIAGARA YOUNG CALVINIST
LEAGUE

On Friday, Oct. 21, many young people came from far and near to attend the Fall Youth Rally, held in the Mount Hamilton Christian Reformed Church.

After a sing song conducted by Jack Knight, our league president, Peter Borgdorff opened in prayer, and read from scripture Ephesians 5.

A welcome was extended to all, but especially to a group of young people from Rochester New York, who came so far to enjoy this Rally with us.

An organ solo was given by Jerry Prins. Since our league treasurer could not be present, the roll call was taken by Tony de Weerd. A speaking contest followed, in which only secretaries took part.

The President then introduced the speaker for the evening, Rev. P. Van Egmond from Wellandport, his topic being — *"Decade of Decision"*. The speaker pointed out to us, that young people, when they reach a certain age, there more or less comes a turning point in their lives. A time when decisions must be made. Also in this decade there will be many young people who will have to choose, who will ask themselves the question: What must I do? this or that? May we bow our knees and pray to our Heavenly Father, and say: 'Lord what would Thou have me to do? If we ask Him for guidance we will never be ashamed.

We then sang a hymn and Rev. Van Egmond closed with us in prayer.

Refreshments were served in the church parlors downstairs, where every one was given a chance to meet their friends. Young people let us be thankful that we were able to have another Youth Rally where we as Young Calvinists could enjoy true Christian fellowship.

Christine Wesseling (Reporter)

☆

FALL RALLY

The Eastern Ontario League of Christian Reformed Young People Societies had its Fall Rally on Monday, October 10 in Montreal. The official meeting was started at 4.00 o'clock p.m. after the Montreal Y.P.S. had escorted their guests on a tour of the Dorval Airport.

George Klein of the Montreal Y.P.S. handed the gavel to Rev. H. Van der Plaat, our President. Hearty words of welcome were extended to all those present. George Klein then presented a report of the 1960 Federation Convention which was held in Grand Rapids, Mich.

Five societies turned out to participate in the annual entertainment contest. The jury was made up of Mrs. J. C. VanderStelt of Athens, Mr. Klein of Montreal and Mr. Harro Van Brummelen of the Interleague of Alberta, who is at present studying in Montreal.

The jury decided that Montreal again had the victory. Montreal was then presented with the trophy for its second year. The Williamsburg boys, who came second, were presented with the head of "Kareltje", a statue of white plaster of paris looking like Ceasar.

Since everybody was hungry, the banquet was started. Our toastmaster, Rev. Knoppers, read a few verses from 1 Cor. 10 and spoke a few opening words. Tasty food mingled with jokes and sing-song was enjoyed by all. Music was provided by Miss Isabel Hoogeveen from Ottowa.

The roll-call by the league secretary showed that 170 persons were present. Only Pembroke, Liston and Kemptville were not represented.

After a cook-parade, Dr. Knoppers closed this banquet with thanksgiving, and we were ready for the most important part of our fall rally, the address of our guest speaker. After an introduction by John Veenstra the floor was given to Mr. J. C. VanderStelt, student-pastor of the Athens Christian Reformed Church, who spoke on the topic "Decade of Decosion".

He showed us how different kinds of people such as Evolutionists, Optimists and Communists look at the past, the present and the future. There is only one point of agreement between all these, the speaker announced, and that is "religion has nothing to do with the past, present and future". They show a supervisional tolerance behind which they impose their own religion, that of neutrality.

Those people do not realize that religion is like a furnace, it heats the whole house of man's life.

"Decade", the speaker exclaimed, is not a moment or hour, but a long range plan. We must therefore, be careful in which direction we are steering our societies, our lives, the Faith of our Fathers. We may never be indifferent. We must choose what to do with our lives in the next ten years, for Christ or against Him, for Light or Darkness, for reprove or fellowship, for being awake or being asleep. Our challenge is to become persons who know what it means to be Christians. The world does not belong to Satan but to the Saviour, therefore it is our task to recapture God's creation. A Christian must show his light, so as to help others not to stumble. Therefore, decide now.

After Dorothy Veenstra had thanked the Montreal Society for the wonderful weekend they had provided for the Eastern Ontario Young People, Mr. VanderStelt closed this neneteenth Fall Rally with Thanksgiving to God. The Federation Song proved a fitting close for a beautiful day.

Dorothy Veenstra

EDMONTON CITIZENSHIP COURT

The Honourable Ellen Fairclough, Minister of Citizenship and Immigration, made the following announcement:

Mr. Orval W. Allen, one of the founders and a former chairman of the Edmonton Citizenship Council, has been appointed president of the new Court of Canadian Citizenship in Edmonton.

The Court has taken over all citizenship matters from the District Court in Edmonton. This is the seventh Citizenship Court to be established by the Department. Others are at Hamilton, Toronto, London, Montreal, Vancouver and Winnipeg.

A native of Chatham, Ont., 49-year-old Mr. Allen was educated in Toronto and before the war was a photographer, salesman and actor. From 1938 to 1947 he was sales representative for Canadian Kodak Sales Ltd. in Ontario, Saskatchewan and Alberta. For the past 12 years he has owned photographic supply firms in Calgary and Edmonton. He has given courses in photography and in schools and over the radio.

Mr. Allen is active in many Edmonton district community groups, is citizenship chairman of the city's Federation of Community Leagues and president of the Bellevue Community League. He is chairman of the traffic committee of South Edmonton Business Men's Association, vice president of the Edmonton Film Council, past president of the Strathcona Provincial Conservative Association, and a director of the Strathcona Federal Conservative Asociation.

He and his wife, the daughter of the late historical artist C. W. Jefferys, are known to hundreds of New Canadians in Alberta. Mr. Allen has attended many citizenship ceremonies and under his chairmanship the Edmonton Citizenship Council developed several programmes for the integration of newcomers into Canadian society.

J. Bakker
Certified
Public Accountant

117 ALHART DR.,
REXDALE, ONT.
Phone CH 6-2739

Verdien een boek

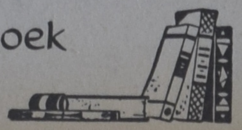

Het kost U niets om in het bezit te komen van een aantal mooie en goede boeken. U behoeft alleen het gesprek op Calvinist-Contact te brengen, als U op bezoek bent bij familie of vrienden, die ons blad nog niet lezen. De rest is niet moeilijk. De enige bepaling is, dat U tegelijk met de opgave van het nieuwe abonnement het abonnementsgeld van $ 4.00 opstuurt.

Onze lijst van Premieboeken

Voor 1 abonnee:

ZEND IEMAND ANDERS — Jo Van Dorp—Ypma.
IK VOLG JE TOT ISTANBOEL — C. Rijnsdorp.
DE ERVEN HASSELAAR — Rie Van Rossum.
DE NIEUWE AARDE — Jouke Brouwer.
DE WITTE DUIVEN — Henk Krijger.
DE KLEINE RESIDENTIE — P. Terpstra.
WONINGRUIL — M. E. 't Hart.
MET ENGELS DE WERELD IN
GESPREKKEN MET GABRIEL — Arjen Miedema.

Ook als premie beschikbaar een van de volgende "Pocket books" uit de z.g.n. Boeketreeks van Uitgeverij J. H. Kok.

HERLEEFD VERLEDEN door Prof. Dr. A. Sizoo.
JOHANNES CALVIJN INSTITUTIE.
DE APOCRIEFE BOEKEN, deel 1
Herdruk volgens de oorspronkelijke uitgave van Jacob en Pieter Keur. 254 bladzijden.
DE APOCRIEFE BOEKEN, deel 2. 157 bladzijden.
HET CALVINISME (Stonelezingen), door Dr. A. Kuyper.
JOHANNES CALVIJN, ZIJN LEVEN EN WERK — Dr. R. Schippers.
VERLEIDENDE GEESTEN — Ds. A. B. W. M. Kok.
HEDEN ZO GIJ ZIJN STEM HOORT (Bijbels dagboek).
DE CHRISTENREIS, door John Bunyan.
LUTHER'S WERKEN.
DE HUMOR VAN DE BIJBEL — Ds. Okke Jager.
DE CHRISTINNENREIS — John Bunyan.
MENSEN RONDOM JEZUS — Dr. J. H. Bavinck.
MOEILIJKE KINDEREN.
HEL EN HEMEL VAN DACHAU — Ds. J. Overduin.

Voor 2 abonnees:

GRINT — S. P. Akkerman.
DE WONDERWERELD DER BIOLOGIE — Dr. W. M. Kruseman.
NEDERLAND ZOALS HET WAS — ZOALS HET IS — W. W. Reys.
DE WONDERWERELD DER BEELDENDE KUNST — P. W. J. Steinz.

Voor 3 abonnees:

LANDVERHUIZERS, door P. J. Risseeuw.
Trilogie in één band. 1. Vrijheid en brood
2. De huilende wildernis
3. Ik worstel en ontkom

GEERT DAMMERS, door Aart Romijn.
Trilogie in één band. 1. De achtergrond
2. Het wonder der jaren
3. Het leven is goed

WILLEM G. POOLMAN
advocaat
notaris
meester in de rechten

330 Bay St., Toronto 1, Ont.
(hoek Bay/Adelaide St.)
tel.: EM 3-1334
's avonds HU 1-8283
NEDERLANDSE EN
CANADESE
RECHTSADVIEZEN

Hoge uitgaven aan zeep?

Hier is een idee...

Ga veel minder aan zeep uitgeven. Doe als zoveel andere practische mensen. Maak het eenvoudig zelf... voor ongeveer 1 cent per stukje. Een enkel busje Gillett's Lye is voldoende om met overgehouden etensvetten 8 pond schuimende, goedwerkende zeep te maken. Gemakkelijk te volgen aanwijzingen vindt U op elk busje Gillett's En voor slechts 25¢ zenden wij een speciale "Scent 'n' Colour kit"... om 8 pond zeep te kleuren en te parfumeren. Keus uit Jasmin, Rose Lilac of Lavender. Stuur 25¢ op, met Uw naam en adres en met de geur die U kiest aan: Standard Brands Limited, 550 Sherbrooke St. West, Montreal, Que. (Adv.)

Gaat U naar Holland?
Reis per Holland-Amerika Lijn
Famous for Service
J. VANDER VLIET
304 Dundas St. W. - Telef. 4641
TRENTON, ONT.

Zondagsscholen

Wij hebben grote voorraad en grote verscheidenheid van goede Christelijke Engelse
JONGENS- EN MEISJESBOEKJES
Komt U zo spoedig mogelijk!!
Vraagt om catalogus of zend order in.
Ook het adres voor Bijbels en andere boeken.
SPEELMAN'S BOOKHOUSE
7 Lippincott St. E. WESTON (ONT.) CH 1-0407

Voor dat U een huis koopt of laat bouwen,
Stelt U dan eerst in verbinding met
NIAGARA BUILDERS LIMITED
Specializing in
QUALITY N.H.A. and
CUSTOM BUILT HOMES
Degelijke constructie, prima afwerking door eerste klas vaklui met het beste materiaal beschikbaar. Lage downpayments. Vele verschillende modellen in aanbouw en te bezichtigen.
Inlichtingen bij: E. Langendoen
7 Lakeview Ave. ST. CATHARINES, ONT Tel. WE 4-1801

"FESTIVAL OF HOPE"

IN TORONTO

The committee in charge of this festival have asked me to write a few lines in Calvinist-Contact concerning this activity. I shall do so briefly and by way of explanation.

The "Festival of Hope" is the fifty-year anniversary of Pine Rest Christian Hospital. Pine Rest, as we know, is basically an institution of mercy for the mentally distressed. Fifty years ago, our fathers of the Reformed Church of America and of the Christian Reformed Church established this labour in the Lord. Now, with the support of brothers and sisters of the Protestant Reformed Churches in America, this institution has prospered under the Lord's hand. The "Festival of Hope" celebration in Toronto on Friday night, November 18, would so thank the Lord publicly for what He has done through our brothers and sisters in the States during those fifty years.

Pine Rest Hospital is located at 6850 S. Division Ave., Grand Rapids, Michigan. Our people call the name of that place "Cutlerville". Pine Rest Hospital is now a complete mental treatment center. It is dedicated to provide modern Christian therapy in a Christian atmosphere. Mentally ill, the senile, and mentally handicapped children are treated there. Thus, today, as result of God's blessing through consecrated planning and sacrifice on the part of our people and of those labouring there, Pine Rest Hospital today includes: Pine Rest Sanatorium, the Continued Treatment Units, the Geriatric Unit, and Children's Retreat and Training School.

On Friday evening, November 18, we hope to remember what God hath wrought throught this institution. A 45-minute film will be shown covering the history and the vastness of Christian labour in this hospital. The Christian Choir from Brampton Christian Reformed Church will sing. Most of all, our feature speaker will be no one less than the **Rev. Dr. Peter H. Eldersveld**, radio minister of the Christian Reformed Church. Rev. Eldersveld's radio voice is being missed in our Toronto area of late, due to CFRB's dropping of all religious time on Sundays. Thus, it will be a treat to hear him again. He will speak devotionally and commemoratively on what God has done and would continue to do through us in this area of Christian mercy.

I write this advisedly, — that God would continue to work through us in this area of Christian mercy. Canada is not the United States of America. We are being called in our own new country to take up this labour for our mentally disturbed neighbor in the Lord. We have a beginning. There is a Christian Mental Health Clinic committee, whose secretary is the Rev. J. Van Harmelen, of Whitby, Ontario. Our Christian Reformed Deacons are being activated to gain the support of our people for this cause. We hope and pray that all our Consistory members (and deacons) in the Toronto area will be there that evening, and our people too, that we may know what the Lord wants us to do in the name of Christ, the merciful High Priest.

Brothers and sisters, young people, and children, come to crowd the Second Christian Reformed Church of Toronto on the evening of Friday, November, 18. The programme begins at 8 p.m. The film will be colored, and properly connected to the public address system so that all will see and hear. Take your friends along, also to hear Rev. Eldersveld. Toronto II, 265 Albion Road, Rexdale, Friday 8 p.m., November 18!

Rev. Henry A. Venema.

Kerknieuws

CHRISTIAN REFORMED CHURCH

Beroepen te Jarvis, Ont. A. Haalboom te Truro, N.S.

UW GELD - OF UW LEVEN?

The English Churchman spreekt enige bezorgdheid uit over speciale campagnes, die in de kringen van de Engelse Staatskerk worden gevoerd om de bijdragen van de gemeenteleden op te voeren. Het blad merkt op: "Tenzij geven een werkelijk spontane reactie is van een hart dat God dankbaar is voor Zijn genade, kan het zo gemakkelijk een 'zoethoudertje' voor het geweten worden, waardoor heel veel mensen een gemakkelijke weg vinden om aan een 'verplichting' te voldoen.... onze vrees is dat in sommige gevallen het paard achter de wagen wordt gespannen. Als mannen en vrouwen wedergeboren worden zullen ze (we weten dit) blijmoedige gevers worden, die de Here liefheeft. Maar als het geven voorop wordt gesteld, vrezen we dat dit ook het einde kan zijn. "Neem mijn leven" gaat vooral aan "Neem mijn zilver". Wij moeten oppassen dat wij niet gaan leren "Uw geld of uw leven"."

On Nov. 7th, 1960 we had the privilege of celebrating the 25th wedding anniversary of our parents

DAVID GRIEPSMA

and

GRACE GRIEPSMA, nee Kort

Hoping that the Lord will grant them many more happy years together, is the wish of their thankful children.

Klaas and Ettie and family.
Pia and Jake.
Gail.
Johnny.

With great joy and sincere gratitude to the Lord we announce the birth of our daughter

ELEANOR CHRISTINE

Mr. and Mrs. John Dreyer.
Magda.
Paula.
Margaret.
Diane.
Annetta.
John.

56 Norfolk St. N., Simcoe, Ont.
October 31, 1960.

MODERNE EVANGELISATIE

ZUID-AFRIKA

Een organisatie, genaamd "Moderne Evangelisatie Methoden in Afrika" (MEMA) is opgericht in Zuid-Afrika met het doel om de evangelie boodschap aan de nietblanken te brengen door middel van grammofoonplaten in hun eigen taal. Een dergelijke organisatie bestaat reeds in Nyasaland. Een student aan het Wellington Zendingsinstituut, de heer Robert Schmidt, heeft een goedkope gramofoon uitgevonden, die met de hand bediend kan worden. De organisatie wil ook het evangelie verspreiden door middel van bandopnamen, films, radio enz.

MODERNE MARTELAREN

ROOD CHINA

Het Rooms-Katholiek blad, *The Examiner*, bericht dat gedurende de laatste 15 jaren van elke 7 christenen in China er één zijn leven gegeven heeft voor het geloof. Dit vertelde broeder Vianney Hsin op een zendingsbijeenkomst tijdens het eucharistisch congres te München. Hij voegde er aan toe dat 500 Chinese priesters de marteldood gestorven waren en dat in de gevangenissen en arbeidskampen zich acht Chinese bisschoppen en meer dan 10.000 priesters en leken bevinden. Hij gaf het advies de uiterste voorzichtigheid in acht te nemen t.o.v. berichten over de kerk in China, daar deze alle uit communistische bron komen.

Woont U in een van deze plaatsen?

KENTVILLE	CLINTON	ABBOTSFORD
CORNWALL	CHATHAM	R. MT. HOUSE
BROCKVILLE	BLENHEIM	NEERLANDIA
BOWMANVILLE	AYLMER	EDMONTON
OTTAWA	BARRIE	VANCOUVER
WILLIAMSBURG	GEORGETOWN	SMITHERS
WALLACEBURG	OWEN SOUND	RICHMOND
INGERSOLL	NIAGARA FALLS	PORT ALBERNI
DRESDEN	CHILLIWACK	LADNER

Dan kunt U prachtig werk doen! Er is nog een beperkt aantal

Christian School Calendars

beschikbaar, waarop een goede provisie wordt gegeven. En bovendien.... U helpt daarmee de bouwkas van de Christian High School Societies in Canada.

Vraag direct voor nadere inlichtingen, vóór het te laat is en de voorraad is uitgeput.

THE CHRISTIAN SCHOOL HERALD
P.O. RYCKMANS CORNERS, ONT.

P.S. Attentie secretarissen High School Societies: Wilt U dadelijk Uw naam en adres, alsmede enige gegevens van Uw vereniging aan ons opgeven, zodat wij U binnenkort een cheque kunnen sturen?

OUDSTE INWOONSTER VAN NEDERLAND

Mevrouw H. Smit—Meijering in Ter Apel is Maandag 7 November 107 jaar oud geworden. Zij is de oudste inwoonster van Nederland. Oma Smit is nog vol levenslust. Haar gehoor is iets minder geworden, maar ze is nog vitaal en scherp van geheugen. Het grootste deel van de dag brengt Oma Smit in bed door, maar 's middags als het in de kamer lekker warm is, staat zij op en komt enkele uurtjes zitten bij haar kleindochter, die met haar man twaalf jaar bij haar woont. Van de negen kinderen van Oma Smit zijn er nog twee in leven.

Bestel ook Uw

FAMILIEDRUKWERK

(Geboorte-, Verlovings-, Trouwkaarten, enz. in Hollandse en/of Engelse taal) bij ons.

Wij garanderen keurige afwerking tegen redelijke prijzen.

GUARDIAN PUBLISHING COMPANY LTD.
Box 34, Station B,
Hamilton, Ont.

The Strathroy Stagehoppers
brengen U het dramatisch spel

"ZINGANI"

door Peter Spoor.

Op slechts twee avonden zult U dit stuk Kozakkenleven van de Wolga kunnen zien en wel op

Zaterdag 26 en Maandag 28 November

in de zaal van de Strathroy Public School, Colborne Street. Kaartjes verkrijgbaar aan de zaal, of bestel ze bij Bill Derks, phone 644, na 7 uur 213 Strathroy. Prijs één dollar per persoon, kinderen onder 14 en studenten 50 cents.

Een spannend verhaal van begin tot eind!

H. KREEFT

Certified Public Accountant
Licensed Municipal Auditor
968 Exmouth Street,
ED 7-8559
SARNIA, ONTARIO

Abe Vandenbergh

C. GORDON TODD LIMITED

Bus.: JA 8-6336
Res.: LI 9-5076

REALTOR

418 Main St. East, Hamilton

MEMBER HAMILTON REAL ESTATE BOARD

Geeft een Boek van blijvende waarde

Christian Marriage, by Rev. R. L. Veenstra	$ 2.90
Living in a New Country, by Rev. T. C. Van Kooten	2.95
In the Mirror, by Prof. Dr. J. Kromminga	2.90
Arie en Katrien in Canada, door Arie Dof	2.50
The Stowaway, by Wm. R. Rang	2.50

Sundayschool Teachers

Make sure you pick some good titles.
Here they are:

The Flashlight, by Jean Fisher 65¢ (9 years and over)
Ricky and the Rooster, by John Vriesinga 65¢ (7—10)
The New Baby, by Frederica De Jong 50¢ (5—8)
Betty and Brownie, by R. Van Westenbrugge) 75¢ (6—9)
Betty and the Twins „ „ „ 75¢ (7—11)
God's Great Outdoors, by Marian Schoolland 75¢ (9 years and older)

GUARDIAN PUBLISHING CO. LTD

BOX 34, STATION "B", HAMILTON, ONT.

FARMS FOR SALE
in the
Collingwood, Ont.
area

90 miles north-west of Toronto. Prices: $ 5.000 to $ 20.000. General farming, dairy, beef, fruit, cash-cropping. Excellent opportunities.

Write to Mr. W. G. Groot, Clerk, The Collingwood Christian Reformed Church, 199 Hunrontario St., Collingwood, Ont. Phone 1481 R.

Church Services 10 A.M. and 2.30 P.M.

JOHN BROEKSTRA

de eerste Hollandse Horlogemaker in Canada.

Meer dan 30 jaar in 't vak.
Reparaties snel en vakkundig uitgevoerd.
Voor nieuwe horloges of reparatie binnen 25 mijl afstand
phone collect Grimsby WH 5-5611.

VOOR DOCTOR

Wij hebben 2 huizen te koop, gelegen naast Christian Reformed Kerk en School, één is zo goed als nieuw, stenen bungalow voor $ 20,000, het andere is clapboard voor $ 14,000. Verdere inlichtingen op aanvraag.

HANDELSGEBOUW

Bevattende: Drug Store, Furniture en Appliance Store, Restaurant en Insurance office, verder 5 apartementen en ook nog een 6 kamer huis, opbrengst van huur is $ 9.720.00 per jaar. Prijs $ 78,000.00 met $ 15,000.00 down, de rest aan 5½ per cent met gemakkelijke afbetalingen.

4½ ACRES GROENTENFARM

Met 7 kamer modern huis, greenhouse, grote schuren, tractor, truck en alle gereedschappen. Dit is ook gelegen naast Kerk en School en kan verdeeld worden in 15 bouwlots. Gevraagde prijs is $ 28,000.00 met $ 6,000.00 down, open voor elk reasonable aanbod. Contact:

MEDARD VERDEGEM
REAL ESTATE
3 Benson Drive St. Catharines, Ont. WE 4-1948

CLASSIFIED ADS

ARE EASY AND NOT EXPENSIVE

Pay your advertisement when you send it in. See our standard-rates below:

— — —

Birth-announcements $ 2.50
Engagement-announcements . . $ 2.50
Marriage and anniversaries . . . $ 3.50
Notifications of death . . . . . $ 3.50

— — —

"For Sale" and "Want" advertisements up to 40 words $ 2.00. Every word more 5¢. For "letters under number" $ 0.50 extra.

Send your payment together with your ad to:

Calvinist-Contact
Box 312, Station B,
Hamilton, Ont.

With thanks to God we announce the birth of our daughter

MATILDA HARRIET

on the 21st of October.

Everything is well.

Rev. & Mrs. John Koopmans.
Renee, Patsy,
Betty-Ann and Theodore.

Heden overleed na een geduldig gedragen lijden, in de volle zekerheid des geloofs, onze lieve, zorgzame Vader, Behuwd-, Groot- en Overgrootvader, Broeder, Behuwdbroeder en Oom de Heer

PIETER DE RUITER,

Weduwnaar van Cornelia Maaskant, eerder Weduwnaar van Hilla Maria Quellhorst, op de leeftijd van 82 jaar.

Canada:
M. Winter—de Ruiter.
S. A. Winter -
R.R. 2, Newmarket, Ont.
A. v. d. Kooij—de Ruiter.
A. v. d. Kooij -
R.R. 1, Kettleby, Ont.
Delft, Nederland:
Ch. L. de Ruiter.
J. A. de Ruiter—van Dijk.
P. Matser—de Ruiter.
A. Matser.
J. de Ruiter.
P. de Ruiter.
J. de Ruiter—Bouwmeester.
Klein en achterkleinkinderen en verdere familie.

Delft, 23 October 1960.
Buitenwatersloot 211.

---

99 Acres Mixed Farm

6 mijl van Jarvis aan Highway #3, 11-kamer huis, moet een beetje opgeknapt worden, met furnace en badkamer. 1 hiproof barn, 1 barn volledig ingericht voor 12,000 broilers, tractor en wat machinerie.

Vraagprijs $ 28,000, maar absoluut open voor een bod. Eigenaar kan een goed contract krijgen voor de broilers.

JACK BYLSMA
REAL ESTATE
1607 King St. E., Hamilton, Ont.
LI 9-3894

Heden is in Jezus ontslapen onze geliefde vrouw, Moeder, Grootmoeder en Zuster

MARTJE TABAK

geb. Foekens,

op de leeftijd van 57 jaar, na een gelukkige echtvereniging van bijna 37 jaar.

R. Tabak.
Velsen, Nederland:
K. Tabak.
M. Tabak—Steinmeyer.
Beverly, Alta.:
G. Tabak.
J. Tabak—Dekker.
Vars, Ont.:
S. Tabak.
N. Tabak—Tolédo.
Beverly, Alta:
A. H. Tabak.
C. Tabak—Hamelink.
Edmonton, Alta.
J. Hamelink.
G. C. Hamelink—Tabak.
M. Tabak.
G. Tabak—Olthuis.
Roely en Syd.
Henk.
Wim Schoonderbeek.
En kleinkinderen.

12626 - 68 Street,
Edmonton, Alta.
28 October 1960.

De begrafenis heeft plaats gehad op Dinsdag 1 November 1960, vanuit de Maranatha Christian Reformed Church te Beverly, Alta.

Pijnstillende

middelen, slaappoeder e.d. zijn giftig, brengen geen genezing, zijn bij veelvuldig gebruik schadelijk en gevaarlijk, kunnen in het lichaam grote verwoestingen aanrichten. Wilt U een werkelijk en onschad. GENEESmiddel, neemt dan de vanouds bekende Florakruiden. Ongelooflijk mooie resultaten.

Voor Canada uitsluitend volle kuren (9 mnd.) à $ 15.00 bij vooruitbetaling.

Meldt Uw ziekte en klachten aan

Kruidenhuis "FLORA"
Westersingel 40, Groningen, Ned.

SCHRIFTELIJKE LESSEN ENGELS

1. Beginners, 2. Kerktaal. 3. Gevorderden. 4. Vooropleiding Highschool. Ook cursus Nederlands voor kinderen. U krijgt les per brief. Vraagt vrijbl. inl.: K. Kramer, 2228 11 Ave., Greeley, Colo., U.S.A.

KOSTHUIS AANGEBODEN

voor 2 Chr. Ref. girls. Liefst twee zusters of vriendinnen. 95 Barnesdale Ave. N., Hamilton, Ont. LI 9-6648.

125 ACRE FARM

good buildings and a modern 4 units hog pen with 200 head capacity. There is a complete line of mechanized equipment. This property has a large home with modern conveniences and has a frontage on Lake Erie of about 80 rods. Priced at only $ 15.000,00 down. Call Mr. J. McCombs, Res. 870 M I.

AUTO-WRECKING BUSINESS

A and C licences and Junk-dealers licence, on a 2 acre lot in the Niagara Peninsula. Equipment included. Good living quarters over garage. Prices at $ 25,000.00 and $ 15,000.00 down.

Call Mr. Frank Verheul. Res. 863 W I.

MARTIN DEVOS
"REALTOR"
DUNNVILLE, ONT. Phone 671

Horlogemaker
J. SNIEDER
nu niet langer v/h John Broekstra, 3 Depot St., Grimsby, maar
Brock St., Smithville
2e huis vanaf Catharine Street. Zij die in Hamilton, Burlington en omgeving wonen, kunnen telefoneren naar: Hamilton LI 5-2500. Vlugge bediening.

Beleefd aanbevelend.

TURKEY FARM TE KOOP

Dit is een klein, maar winstgevend bedrijf. Bestaat 16 jaar. 12½ acres met veel gebouwen, altijd voldoende welwater. Dicht bij goede markten, gevestigde afzet. Vijf kamer bungalow met alle moderne gerieflijkheden, heet water verwarming. Eigenaar wenst te rentenieren.

Prijs $ 24,900, met flink downpayment gevraagd.

Box 108, Ballinafad, Ont.

Real Estate

JOHN STRUIK

CH 6-3998 24 hours service

Representing:
KEN WILES LTD.
1190 Weston Rd.
TORONTO RO 2-1191

Drukwerk nodig?

Versta U dan met ons! Onze Nederlandse en Canadese ervaring stellen wij gaarne tot Uw beschikking. Onze drukkerij is ingericht voor zowel kleine als grote opdrachten. En onze prijzen zijn billijk.

GUARDIAN
PUBLISHING COMPANY LTD.
HAMILTON, ONT.

Corner Gage & Main
P.O. Box 34, Station B
Phone LI 5-4636

Voor goede prijzen en vlugge opruiming van Uw dood vee

Telephone (collect)
Ancaster MI 8-3939

GEORGE LUNSHOF

BE AN EARLY BIRD

A free ballpoint pen with every box of greeting cards until November 29. Choose yours while our beautiful selection is at its largest.

Burlington Book & Bible House
2445 Glenwood School Drive
BURLINGTON, ONT. NE 7-215'

Dames Attentie ! !

Neemt een abonnement op:
Modeblad Marion per jaar $ 1.60
Handwerkblad Ariadne per jaar $ 2.50
Knittax Machinebreiblad per jaar $ 2.25
Knutselblad Na Vijven per jaar $ 1.80

Proefnummers verkrijgbaar. Zend Uw abonnementsgeld (bij cheques 15¢ extra) naar:

ESKA *Canada*
P.O. Box 242
WESTON, ONT.

Where to get good CHRISTIAN BOOKS for SUNDAY SCHOOLS?

We have more than
80 CHOSEN TITLES
for all ages.

WE READ BEFORE WE SELL

Send for Catalogue.

Chr. Book and Magazine Centre
ANTON LAMMERS, 36 Longwood Road North, Hamilton, Ont.

Het adres voor Gramofoonplaten

ZOALS:

ORGELMUZIEK (F. Asma; P. Post; Jan Zwart).
GEWIJDE MUZIEK (Koren, Samenzang, Geestelijke muziek, Te Deum Laudamus (C.I.D. en Philips Vita Nova).
KINDERPLATEN (Barend Bluf - Klein, klein kleurtertje).
KERSTPLATEN (orgel en zang - kerstverzen).
KLASSIEKE MUZIEK (Music for the millions).
POPULAIRE MUZIEK (Marinierskapel; Draaiorgel; Bietenbouwers).
"De Tiid haldt gjin skoft" (Een grote verscheidenheid.)

33 toeren - 10" - $ 4.45 — 45 toeren - 7" - $ 2.25

Wij importeren C.I.D. en Philips platen

(Ook voor Wederverkopers) Vraagt Catalogus!!

Speelman's Bookhouse
7 Lippincott Street East WESTON (Ont.) CH 1-0407

VOOR ST. CATHARINES:

SPECIALE AANBIEDING!

Voor $ 800.— down (waarin lawyerskosten inbegrepen) bent U de eigenaar van een prachtig nieuw 3 slaapk. split-level huis! Inbegrepen: H.A. furnace, coloured bath fixtures, storms en screens, complete drive en side walk, flagstone vestibule, double stainless steel sink, 30 gallon hot water tank, partitions voor recreation-room enz. Keuze uit 4 modellen! Dit alles op één N.H.A. mortgage voor de fantastisch lage prijs van $ 11,900.

Deze aanbieding geldt óók voor andere plaatsen met een geringe verhoging op de gehele prijs.

Komt U eens bij ons om inlichtingen!
U zult er Uw voordeel bij doen!

STEWART BRUINSMA,
170 King St. East, Beamsville, Ont., LO 3-8807
vertegenwoordigend

A. S. KIMBERLY Ltd., Real Estate
140 Church St., ST. CATHARINES, ONT., MU 4-7428
25 King St. East, BEAMSVILLE, ONT., LO 3-8272

ABONNEMENTSFORMULIER

Hierbij geef ik op als abonné van Calvinist-Contact

Naam ....

Post-adres ....

....

Aangebracht door: ....

Naam ....

Post-adres ....

....

Aanbrengpremie: ....

Zendt dit formulier met het abonnementsgeld ad $ 4.00 in cash/money-order/cheque (bij cheque 15¢ extra voor bankkosten) naar "Calvinist-Contact", Box 312, Station B, Hamilton, Ont.

Aan:

Calvinist-Contact, Box 312, Stat. B, Hamilton, Ont.

ADRES VERANDERING

NIEUW ADRES:

Naam ....

Post-adres ....

....

OUD ADRES:

....

---

100 fertile acres. Brick home, barn, double garage and henhouse. All in good state of repair. Price reduced from $ 13,000 to $ 10,500. Only $ 2500 downpayment. This is an exceptional good buy.

30 acres well tiled A-1 clay loam land. 2 homes, 2 barns. Full price $ 29,500. Can be bought with a very low downpayment for the right party.

112 acres good level clay loam land. Large barn. 3 bedroom hom with modern conveniences. Milk contract. (Holsteins). For only $ 12,000.

We have some Highway farms with a milk contract close to Chr. Ref. Church.

JOHN BOSVELD, REALTOR
40 Wellesley St., Goderich, Ont. Phone JA 4-8762

Salesmen:
C. BURUMA, Clinton Phone HU 2-3287
J. McCONNELL, Seaforth Phone 266